

**PROGRAM HOSPODÁRSKEHO ROZVOJA
A SOCIÁLNEHO ROZVOJA
OBCE PÍLA**



**NA OBDOBIE ROKOV
2015 - 2022**

SEPTEMBER 2015

Tabuľka 1 Hlavička dokumentu PHSR

Názov diela:	Program hospodárskeho rozvoja a sociálneho rozvoja obce Píla na roky 2015 -2022
Územné vymedzenie :	Bratislavský kraj, obec Píla
Územný plán obce schválený:	<i>áno</i>
Dátum schválenia PHSR:	
Dátum platnosti:	
Verzia	<i>1.0</i>
Publikovaný verejne:	
Zhotoviteľ:	Pro Implement, s.r.o. Štefanovičová 127 951 15 Štefanovičová
Spracovateľský kolektív:	Ing. Iveta Kostková Ing. Barbora Babjaková, PhD. doc. Ing. Viera Papcunová, PhD. Ing. Ivana Gecíková, PhD. Ing. Renáta Marvíková

Prameň: vlastné spracovanie

OBSAH

ÚVOD	5
ČASŤ A. ANALYTICKÁ ČASŤ	9
Časť A.I Analýza vnútorného prostredia	9
1. História obce a jej rozvoj	9
2. Hospodárska oblasť	12
2.1. Administratívne začlenenie a geografická poloha obce a väzby obce na póly ekonomického rozvoja	12
2.2. Ekonomická štruktúra a ekonomický rozvoj.....	13
2.2.1. Ekonomická základňa obce	13
2.2.2. Ekonomická aktivita obyvateľstva a miera nezamestnanosti.....	14
2.2.3. Ekonomika miestnej samosprávy.....	16
2.3. Technická infraštruktúra	23
2.3.1. Cestná sieť a dopravné systémy	23
2.3.2. Energetické hospodárstvo	24
2.3.3. Telekomunikácie	25
3. Sociálna oblasť	25
3.1. Obyvateľstvo	25
3.1.1. Veková štruktúra obyvateľstva	28
3.1.2. Vzdelanostná štruktúra obyvateľstva	29
3.1.3. Národnostná a konfesijná štruktúra obyvateľstva	30
3.1.4. Kultúrno-spoločenská a športová aktivita obyvateľov obce	31
3.2. Sociálna infraštruktúra	32
3.2.1. Domový a bytový fond.....	32
3.2.2. Školstvo	35
3.2.3. Zdravotníctvo	35
3.2.4. Sociálna starostlivosť	35
3.2.5. Služby obyvateľstvu	35
4. Oblasť environmentu a ochrany životného prostredia	36
4.1. Prírodné zdroje	36
4.1.1. Štruktúra pôdneho fondu.....	36
4.1.2. Klimatické podmienky	37
4.1.3. Vodné pomery	37
4.1.4. Flóra a fauna.....	38
4.2. Technická infraštruktúra	38
4.2.1. Vodné hospodárstvo	38
4.2.2. Odpadové hospodárstvo	38
5. Zhrnutie analýzy endogénnych rozvojových faktorov.....	39
6. Analýza silných a slabých stránok územia.....	42
7. Analýza príčin a dôsledkov obce Píla	44
8. Postoje a názory obyvateľov obce na život a dianie v obci a perspektívy jej ďalšieho vývoja	45

PROGRAM HOSPODÁRSKEHO ROZVOJA A SOCIÁLNEHO ROZVOJA OBCE PÍLA
NA OBDOBIE ROKOV 2015-2022

Časť A. II	Analýza vonkajšieho prostredia	50
1.	Analýza vplyvu vonkajšieho prostredia na vývoj situácie v území	50
2.	Analýza príležitostí a ohrození pre rast a rozvoj obce Píla	51
Časť A.III	Zhodnotenie súčasného stavu obce Píla	52
1.	SWOT analýza obce Píla.....	52
2.	Analýza možných rizík a hrozieb, identifikácia kritických oblastí rozvoja.....	53
3.	Identifikácia východísk a možných riešení	54
4.	Odhad budúceho možného vývoja (Analýza silových polí)	56
Časť A.IV	Ex-post hodnotenie Programu hospodárskeho a sociálneho rozvoja obce Píla (2008 – 2015).....	57
ČASŤ B.	STRATEGICKÁ ČASŤ	59
1.	Rozvojová vízia.....	59
2.	Strategické, špecifické a vecné ciele obce Píla	59
3.1	Prioritná oblasť 1 – ekonomická: Občianska vybavenosť a ekonomický rozvoj.	60
3.2	Prioritná oblasť 2 – sociálna: Sociálna infraštruktúra, služby a komunitný život	61
3.3	Prioritná oblasť 3 – environmentálna: Životné prostredie a vzhľad obce.....	61
4	Súlady PHSR obce Píla s Programom hospodárskeho a sociálneho rozvoja Bratislavského samosprávneho kraja na roky 2014 – 2022	62
ČASŤ C.	PROGRAMOVÁ ČASŤ	64
1.	Popis opatrení.....	64
ČASŤ D.	REALIZAČNÁ ČASŤ	67
1.	Akčný plán	68
2.	Monitorovanie a hodnotenie stratégie	71
ČASŤ E.	FINANČNÁ ČASŤ	75
1.	Indikatívny finančný plán obce Píla.....	75
2.	Viaczdrojové financovanie projektov a aktivít a možnosti financovania projektov	75
2.1	Financovanie z verejných zdrojov.....	76
2.2	Financovanie zo súkromných zdrojov.....	78
ZÁVER.....		79
ZOZNAM PRÍLOH		80

ÚVOD

Potreba tvorby Programu hospodárskeho rozvoja a sociálneho rozvoja (PHSR) obce vyplýva zo Zákona 539/2008 o podpore regionálneho rozvoja, ktorý ukladá obciam povinnosť vypracovávať a aktualizovať PHSR obce podľa potreby. PHSR predstavuje strednodobý programový dokument, ktorý vychádza z podrobnej socio-ekonomickej analýzy a stanovuje smer ďalšieho rozvoja obce, ciele a prvoradá potreby a úlohy v zabezpečení všestranného rozvoja. Výsledkom je stratégia rozvoja obce a akčný plán, ktorý transformuje definované strategické ciele do konkrétnych realizačných krokov. Vypracovanie tohto programového dokumentu je takisto podmienkou pre využitie finančných národných zdrojov ako i zdrojov EÚ.

Stratégia rozvoja vyjadruje predstavu obce o svojom budúcom rozvoji, ktorý sa bude snažiť dosahovať. Definovanie takejto stratégie, teda stanovenie „*kam sa chce obec dostať v období nasledujúcich 7 rokov*“, dáva obci, jej obyvateľom, podnikateľom a ďalším aktérom možnosť rozhodovať o svojom budúcom rozvoji. Obec je živý organizmus. Jednotlivé články žijú vlastným životom, avšak ovplyvňujú aj životy druhých, a takisto ovplyvňujú aj život obce ako celku. Obyvatelia obce menia priestor, v ktorom žijú rôznymi aktivitami, čo môže viesť k pozitívnemu rozvoju. Často však občania vytvárajú svojimi nekoordinovanými aktivitami bariéry, ktoré brzdia rozvoj celej obce. Práve Program hospodárskeho rozvoja a sociálneho rozvoja obce Píla na roky 2015 – 2022 vytvára dôležitý priestor pre koordinovanie aktivít realizovaných v obci, ktoré prinesú synergický úžitok celej obci. Pred samotným procesom spracovania stratégie je potrebné pripraviť Zámer spracovania PHSR (tabuľka 2) spolu s Harmonogramom aktivít (tabuľka 3), ktorý umožňuje všetkým subjektom zúčastňovať sa aktívne na tvorbe a následne aj naplňaní PHSR.

Ak však má takýto dokument spĺňať svoju úlohu, je nevyhnutné, aby sa jeho prípravy ako aj realizácie zúčastnili všetky záujmové skupiny (obyvatelia, podnikatelia, samospráva, spolky, združenia, ďalší dôležití aktéri) a aby boli využité rôzne metódy, ktoré vedú k zapojeniu všetkých aktérov (tabuľka 4). Diskusia všetkých záujmových skupín ponúka príležitosť dozvedieť sa o rozdielnych pohľadoch na problémy v obci, o možnostiach ich riešenia, ako aj dozvedieť sa o plánoch jednotlivcov. Preto aj pri príprave tejto stratégie boli realizované 3 workshopy so zástupcami rôznych aktérov a dotazníkový prieskum. Spoločné plánovanie sa zároveň môže stať priestorom pre začatie spolupráce, pre vytváranie inovatívnych riešení medzi rôznymi aktérmi.

Obec v podobe programu rozvoja získava nielen nástroj na proaktívne riadenie rozvoja, založené na iniciovaní potrebných a žiaducich zmien, ale predstavuje aj určitý kontrolný nástroj naplňania stanovených aktivít. Z tohto hľadiska ho možno vnímať ako dôležitý nástroj marketingovej komunikácie. Obec vypracovaním programu rozvoja dáva najavo záujem o svoju budúcnosť, ako aj budúcnosť svojich obyvateľov a súčasne tým preberá na seba zodpovednosť za ďalší rozvoj obce.

PROGRAM HOSPODÁRSKEHO ROZVOJA A SOCIÁLNEHO ROZVOJA OBCE PÍLA
NA OBDOBIE ROKOV 2015-2022

Tabuľka 2 Zámer spracovania PHSR

Názov dokumentu	Program hospodárskeho rozvoja a sociálneho rozvoja obce Píla na roky 2015 – 2022
Forma spracovania	s pomocou externých odborníkov (<i>úplné spracovanie „na kľúč“</i>)
Riadenie procesu spracovania	Súčasťou zámeru tvorby PHSR bude vymedzenie projektového tímu, ktorý sa bude skladať z riadiaceho tímu, ktorý bude tvoriť gestor zodpovedný za celkové spracovanie dokumentu, koordinátor zodpovedný za administratívu a organizačnú časť spracovania dokumentu, metodik zodpovedný za metodickú pomoc pri spracovaní dokumentu; odborný konzultant vedie pracovné skupiny tvorené miestnymi aktérmi rozvoja, obyvateľmi a podnikateľskými subjektmi. Zoznam subjektov, ktoré budú zapojené do spracovania (starosta obce, poslanci OZ, obyvatelia, podnikateľské subjekty, cirkev, občianske združenia, spolky a ďalšie organizácie pôsobiace v obci), zapojenie verejnosti a komunikácia s verejnosťou bude zabezpečená viacerými formami; prostredníctvom workshopov, elektronickej komunikácie a dotazníkového prieskumu, ktorý bude distribuovaný v textovej podobe do domácností a zároveň bude zverejnený na stránke obce v elektronickej mutácii. O realizácii dotazníkového prieskumu a jeho význame pri tvorbe strategického dokumentu budú obyvatelia informovaní prostredníctvom miestneho rozhlasu, web-stránky obce, úradnej tabule obce a ďalších miestnych informačných zdrojoch.
Obdobie spracovania	Obdobie spracovania: máj – október 2015 Realizácia dotazníkového prieskumu – výstupom bolo spracovanie výsledkov dotazníkového prieskumu prezentovaného na 1. workshope 1. workshop – výstupom sú získané informácie k dopracovaniu analytickej časti a SWOT analýzy Analytická časť – výstupom je spracovaná analýza zdrojov poslaná na pripomienkovanie 2. workshop – výstupom je problémová analýza a strom cieľov, na základe ktorého je spracovaná strategická časť Strategická časť – výstupom je spracovaná strategická časť poslaná na pripomienkovanie 3. workshop – výstupom sú podklady pre dopracovanie dokumentu Programová časť, Realizačná časť, Finančná časť – výstupom sú spracované kapitoly implementácie stratégie poslané spolu so strategickou časťou na pripomienkovanie Pripomienkovanie a finalizácia – výstupom sú spripomienkované časti Programu rozvoja obce, finalizácia dokumentu a odovzdanie vytlačenej a elektronickej verzie na schválenie pred OZ <i>Podrobnejší harmonogram spracovania vid' Tabuľka 3</i>
Financovanie spracovania	náklady na vlastné spracovanie – 5 experti x 25 hodín náklady na získanie informačných podkladov – štatistiky, analýzy, prognózy, dotazníky: 50,- Eur náklady na stretnutia – pracovné skupiny a verejnosť: 150,- Eur náklady na publicitu – tlač informačných materiálov, úprava elektronických médií: 20,- Eur

Prameň: vlastné spracovanie

PROGRAM HOSPODÁRSKEHO ROZVOJA A SOCIÁLNEHO ROZVOJA OBCE PÍLA
NA OBDOBIE ROKOV 2015-2022

Tabuľka 3 Harmonogram spracovania PHSR

Termín	HARMONOGRAM SPRACOVANIA PHSR V MESIACOCH					
	2015					
	V	VI	VII	VIII	IX	X
Realizácia dotazníkového prieskumu						
1. workshop						
Analytická časť						
2. workshop						
Strategická časť						
3. workshop						
Programová časť						
Realizačná časť						
Finančná časť						
Pripomienkovanie a finalizácia						

Prameň: vlastné spracovanie

Tabuľka 4 Využitie participatívne metódy

METÓDA	INFORMOVANIE VEREJNOSTI	ZÍSKAVANIE NÁZOROV VEREJNOSTI	ZOHLADNENIE NÁZOROV VEREJNOSTI
Tlačené materiály			
Verejné informačné tabule	X		
Využitie existujúcich médií			
Stretnutia	X		
Internetové stránky – vrátane verejných pripomienok tzv. chatrooms	X	X	X
Stretnutia			
Stretnutia s kľúčovými ľuďmi/skupinami	X	X	X
Ťažiskové skupiny (reprezentatívne skupiny predstavujúce verejnosť)	X	X	X
Verejné stretnutia	X	X	X
Návšteva v dotknutom území	X	X	X
Verejné semináre	X	X	
Verejné vypočutie	X	X	X
Verejné vypočutie (s odbornou skupinou)	X	X	X
Využitie miestnych ľudí na získavanie názorov	X	X	X
Brainstormingové stretnutia s verejnosťou	X	X	X

PROGRAM HOSPODÁRSKEHO ROZVOJA A SOCIÁLNEHO ROZVOJA OBCE PÍLA
NA OBDOBIE ROKOV 2015-2022

Rozhovory a prieskumy			
Dotazník pre širokú verejnosť	X	X	X
Prieskumy verejnej mienky	X	X	X
Poradné skupiny			
Miestne poradné skupiny	X	X	X
Odborné poradné skupiny	X	X	X
Pracovné skupiny	X	X	X
Riešenie problémov a metódy dosiahnutia konsenzu			
Využitie nezávislého moderátora/facilitátora	X	X	X
Brainstorming	X	X	X

Prameň: vlastné spracovanie

ČASŤ A. ANALYTICKÁ ČASŤ

Analytická časť založená na databáze informácií a ukazovateľov obsahuje komplexné hodnotenie a analýzu východiskovej situácie obce Píla s väzbami na širšie územie a odhad budúceho vývoja, pričom hodnotí aj možné riziká a ohrozenia vo väzbe na existujúce relevantné stratégie a koncepcie a využívanie vnútorného potenciálu územia obce, jeho limitov a rozvoja v rámci Bratislavského samosprávneho kraja.

Časť A.I Analýza vnútorného prostredia

1. HISTÓRIA OBCE A JEJ ROZVOJ

Obec vznikla v prvej polovici 16. storočia okolo pily, patriacej červenokamenskému panstvu. Prvá písomná zmienka je z roku 1602. Fuggerovci, majitelia hradu Červený Kameň v 16. storočí, vlastnili v prvých rokoch dve pily, ktoré dali postaviť pod hradom v doline rieky Gidry. Vodné pily a príbytky pre piliarov sa stali základom osady Píla. Červenokamenské pily spracovávali predovšetkým jedľové drevo. V roku 1948 však nevýnosnosť niektorých pil viedla k ich zrušeniu. Tým sa prakticky končí rozmach drevárskeho priemyslu v tejto obci.

Obec sa pôvodne volala Nová Ves, presnejšie „Nová Ves pod hradom Červený Kameň“ (Vyfalu Sub Arce Weoreoskw). V písomnostiach z roku 1645 sa spomína richtár tejto obce. Neskôr dostala obec „Nová Ves pod hradom Červený Kameň“ pomenovania Píla, Sägmuhl, Gidrafurész, v roku 1953 – Píla. V druhej polovici 17. storočia sa v blízkosti obce Píla nachádzala Pállfyovská papieren, ktorá dodávala papier aj pre kníhtlačiareň Trnavskej univerzity. V roku 1722 i v rokoch nasledujúcich pracovala Pállfyovská súkenka, ktorá dodávala svoje výrobky pre armádu. Priamo v obci sídlila dielňa na výrobu medených kotlov, ktorá bola činná až do roku 1916. Nachádzali sa tu aj tzv. „múčne“ mlyny, ako ich nazývali miestni obyvatelia, aby ich odlišili od ostatných mlynov. Oproti mlynu nazývaného „Prachárna“ sa nachádzala pánska Pállfyho prádelňa. Na tomto mieste bola v roku 1904 postavená škola. Bola to štátna budova postavená Ministerstvom „kultu“. Nachádzala sa v nej jedna učebňa a dvojizbový byt pre správcu školy. Pred výstavbou budovy školy bola „škola“ umiestňovaná v rôznych domoch ako napríklad v obecnom a v bývalom pánskom dome s číslom 7. Istý čas chodili deti aj na hrad, kde ich vyučoval tamojší kňaz. V roku 1940 sa pričinením správcu školy zriadila aj nemecká škola s 15 žiakmi. V roku 1941 sa miestna ľudová škola pretvorila na rímsko – katolícku ľudovú školu. Majiteľom sa stala obec Píla. V roku 1977 bola škola pre zlý stav budovy zrušená. Žiaci dodnes chodia do Základnej školy v Častej alebo v Modre.



Obrázok 1 Kostol Navštívenia Panny Márie

Prameň: <http://www.obecpila.sk/images/kostol1.jpg>

V obci Píla sa nachádzajú architektonické a kultúrne pamiatky zapísané do Ústredného zoznamu pamiatkového fondu, ktoré sa musia zachovať a chrániť v zmysle pamiatkového zákona:

- **kostolík z konca 19. storočia**, na starých gotických základoch,
- **náhrobok, situovaný pri kostolíku**.

Uprostred obce stojí **kostolík zasvätený Navštíveniu Panny Márie**. Filiálny kostol sa nachádza uprostred obce. Je zasvätený Navštíveniu Panny Márie. Pôvodný kostol bol postavený niekedy koncom 17. storočia. V roku 1744 bol opravovaný. Dnešný kostolík pochádza z roku 1822. V tomto roku bol aj benedikovaný Jozefom Balkom, budmerickým farárom a dekanom. V roku 1870 bol kostol opravovaný nákladom papiernického majstra Karola Vojtseliho. V roku 1935 bol poškodený požiarom. Opravil sa, pričom bola zhotovená nová strecha. Posledná rekonštrukcia kostola sa uskutočnila v rokoch 2001 - 2002, kedy bola postavená nová vežička, nanovo bola vybudovaná chórová časť a celý kostol bol zvonku a zvnútra vymaľovaný. Kostol je polygonálne uzavretý so zaklenutou valenou klenbou. V štítovom priečelí má menšiu ihlanovitú vežu. Vizitácie spomínajú zariadenie kostola. V roku 1713 bol v kostole „Píla sub Arce“ kalich, paténa, kazula, alba, purifikátorium, korporál, velum atď. Vizitácia z roku 1811 spomína obraz – kópiu Panny Márie Regensburgskej. Povest' spomína, že istý panský poľovník raz do tohto obrazu strieľal, načo onedlho oslepol. Miesta otvorov od striel boli do roku 1892 viditeľné.

V roku 1781 bol postavený v obci kríž. 16. augusta 1880 bol posvätený nový **kríž**, posviacku vykonal budmerický farár. V období rokov 1940 – 1942 bol opravovaný.

Okrem roho sa v obci nachádza aj **Pamätník partizánskej skupine Janka Kráľa**. Partizánska skupina Janka Kráľa vznikla v Bratislave 30. mája 1942. Táborila nad Zochovou chatou a od 6. júna 1942 na kopci Prostredník (403 m n. m.) nad obcou Píla. Tabuľa na ich počesť bola odhalená 6. septembra 1970. V roku 2011 dala obec Píla na vlastné náklady

pamätník obnoviť a tabuľu vyhotoviť nanovo, pretože krátko predtým pôvodnú bronzovú tabuľu vandali ukradli a pamätník zničili.

Nakoľko obec nebola finančne sebestačná, od 1. októbra 1944 prestala Píla jestvovať ako samostatná obec a bola pričlenená k Častej až do roku 1954, kedy sa opäť stáva samostatnou obcou.

V roku 2015 bol v obci sprístupnený „*Náučný chodník pod Červeným Kameňom*“, ktorý má 14 zastavení:

- 01 - Náučný chodník pod hradom Červený Kameň
- 02 - Osídlenie vyústenia Píľanskej doliny
- 03 - Ruína mlyna
- 04 - Hámor
- 05 - Cintorín
- 06 - Majer/Píla
- 07 - Kostol Navštívenia Panny Márie
- 08 - Papiereň
- 09 - Hasičská zbrojnica
- 10 - Zaniknutá píla
- 11 - Žlábek / Prielom Gidry
- 12 - Stará škola / Prácháreň
- 13 - Pamätník partizánskej skupiny J. Kráľa
- 14 - Horná píla

Na trase náučného chodníka sa nachádzajú dve oddychové zóny. Celková dĺžka náučného chodníka je 3 km, prevýšenie 53 m.

Symbolmi obce sú erb, vlajka a pečat'. Erb obce predstavuje v modrom štíte striebroodetý zlatonimbý zlatovlasý, zlatobradý a zlatoobutý svätec - svätý Jozef - v pravici so striebornou trojľaliou na zlatej listnatej stopke, v ľavici so zlatou odvrátenou rámovou striebrolistou pílou.



Obrázok 2 Erb obce Píla

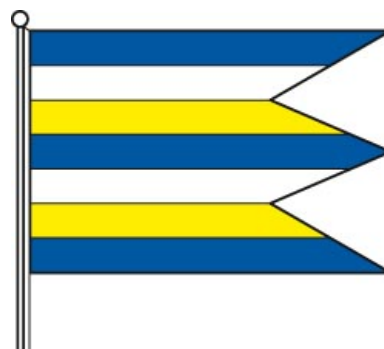

Obrázok 3 Vlajka obce Píla

Prameň: http://www.vs.sk/heraldreg/wp_detail.aspx?ID=1116

2. HOSPODÁRSKA OBLASŤ

2.1. ADMINISTRATÍVNE ZAČLENENIE A GEOGRAFICKÁ POLOHA OBCE A VÄZBY OBCE NA PÓLY EKONOMICKÉHO ROZVOJA

Zastavané územie obce presahuje vymedzenú hranicu v niekoľkých lokalitách:

- rodinné domy v severnej časti obce, po ľavej strane cesty smerom do ozdravovne Biela Skala,
- rodinné domy v lokalite „Za kostolom“,
- chatová osada v juhovýchodnej časti obce, po pravej strane Hlavnej ulice v smere od „Rázcestia“ do obce Píla,
- chatová osada v severozápadnej časti obce, po ľavej strane cesty smerom do rekreačného zariadenia „Častá - Papiernička“,
- východná časť cintorína spolu s domom smútku.

Z hľadiska územno-správneho členenia patrí obec do okresu Pezinok a do Bratislavského samosprávneho kraja.



Obrázok 4 Geografická poloha obce Píla

Prameň: <https://www.google.sk/maps>

Dopravná poloha obce je vo väzbe na región pomerne priaznivá. Obec leží 16,2 km od okresného mesta Pezinok a 37,5 km od regionálneho centra a súčasne hlavného mesta Slovenska Bratislavy.

Od pólov ekonomického rozvoja nadnárodného významu akými sú Győr či Viedeň je obec vzdialená 134 km (Győr, Maďarská republika), 132 km (Viedeň, Rakúsko).

Od pólov ekonomického rozvoja širšieho regionálneho významu a regionálneho významu je vzdialená nasledovne:

- Modra 9,5 km,
- Trnava 26,9 km

2.2. EKONOMICKÁ ŠTRUKTÚRA A EKONOMICKÝ ROZVOJ

Ekonomické, t.j. výrobné činnosti patria medzi základné faktory ovplyvňujúce socioekonomickú úroveň obce. Ich význam spočíva v tom, že ovplyvňujú nielen ekonomickú, ale i sociálnu úroveň v obci. Sú zdrojom pracovných príležitostí, dávajú zamestnancom mzdu, tvoria verejné príjmy, zhodnocujú podmienky územia, v ktorom sú alokované a iné. Ekonomické činnosti v obci môžeme hodnotiť cez sektorovú štruktúru (zastúpenie činností primárneho, sekundárneho či terciárneho sektora) alebo cez štruktúru podnikov.

2.2.1. Ekonomická základňa obce

Ekonomickú základňu obce reprezentujú najmä súkromné podniky. Podnik predstavuje právnickú osobu, ktorá vykonáva sústavnú činnosť s cieľom dosahovať zisk. Patria sem korporácie (podniky vo vlastníctve skupiny subjektov, ako napr. akciové spoločnosti, družstvá, spoločnosti s ručením obmedzeným a pod.) a kvázikorporácie (podniky vo vlastníctve jedného subjektu). Podniky môžu mať podobu právnických osôb (ďalej PO) alebo fyzických osôb – podnikateľov (ďalej FO).

Právnické osoby sú právne jednotky, existenciu ktorých upravuje zákon nezávisle od jednotlivcov alebo inštitúcií, ktoré ich vlastnia alebo sú jej členmi. Neziskové inštitúcie tvoria právnické osoby slúžiace finančným a nefinančným korporáciám, štátnej správe a domácnostiam, ako napr. rozpočtové organizácie, príspevkové organizácie, ktorých tržby z činnosti nepresahujú 50 % vykazovaných nákladov, ďalej občianske združenia, spolky a kluby, politické strany, cirkvi a iné.¹

V obchodnom registri SR je evidovaných k júlu 2015 11 podnikateľských subjektov. Vývoj počtu právnických osôb v obci mal kolísavý trend. Kým v rokoch 2009 a 2010 sa ich celkový počet nemenil, k zmene došlo v roku 2011, kedy v porovnaní s rokom predchádzajúcim vzrástol počet právnických osôb o 3 v dôsledku nárastu počtu ziskových právnických osôb. V roku 2012 sa celkový počet právnických osôb nemenil, zmena opätovne nastala v roku 2013, kedy sa zvýšil počet právnických osôb v dôsledku nárastu počtu ziskových právnických osôb.

Tabuľka 5 Vývoj počtu právnických osôb podľa ziskovosti v rokoch 2009-2013

Ukazovateľ \ Rok	2009	2010	2011	2012	2013	Index 2013/2009
Právnické osoby ziskové	6	6	8	8	10	1,67
Právnické osoby neziskové	4	4	5	5	5	1,25
Spolu	10	10	13	13	15	1,5

Prameň: vlastné spracovanie na základe podkladov z www.statistics.sk

¹ http://px-web.statistics.sk/PXWebSlovak/index_txt.htm

PROGRAM HOSPODÁRSKEHO ROZVOJA A SOCIÁLNEHO ROZVOJA OBCE PÍLA
NA OBDOBIE ROKOV 2015-2022

Fyzické osoby - podnikatelia nezapísaní v obchodnom registri sú osoby podnikajúce na vlastnú zodpovednosť podľa osobitných predpisov. Sú to živnostníci (podnikajúci na základe živnostenského zákona), osoby so slobodným povoláním (osoby podnikajúce na základe iného ako živnostenského zákona, napr. advokáti, lekári, audítori a iní) a samostatne hospodáriaci roľníci.

V obci sa počas obdobia rokov 2009 – 2013 nevyskytovali žiadni SHR ani slobodné povolania. V počte fyzických osôb došlo v analyzovanom období k niekoľkým zmenám. V roku 2010 v porovnaní s rokom predchádzajúcim vzrástol počet živnostníkov v obci o jedného, no už v nasledujúcom roku sa znížil počet živnostníkov v obci o 4 živnostníkov. V rokoch 2012 a 2013 sa každoročne mierne zvýšil počet živnostníkov v obci.

Tabuľka 6 Vývoj počtu fyzických osôb - podnikateľov v rokoch 2009-2013

UKAZOVATEĽ	ROK					INDEX 2013/2009
	2009	2010	2011	2012	2013	
Živnostníci	21	22	18	21	22	1,05
Slobodné povolania	0	0	0	0	0	0
Samostatne hospodáriaci roľníci	0	0	0	0	0	0
Spolu	21	22	18	21	22	1,05

Prameň: vlastné spracovanie na základe podkladov z www.statistics.sk

V živnostenskom registri SR je k júlu 2015 evidovaných 21 fyzických osôb - podnikateľov, z ktorých 12 ukončilo svoju činnosť a 1 má živnosť pozastavenú.

Z hľadiska sektorovej štruktúry nie je primárny sektor v obci (poľnohospodárstvo, lesníctvo, rybné hospodárstvo a ťažba) zastúpený. Sekundárny sektor je v obci zastúpený firmou Koba Seal, s.r.o. – výroba plastových plomb, ktorá zamestnáva 7 zamestnancov z obce a výroba hračiek – Monika Pešková MONKEY TONKEY. V terciárnom sektore (sektor služieb) prevádzkuje svoju činnosť prevažná časť podnikateľských subjektov. V obci pôsobí predajňa potravín, miestne pohostinstvo – Krčma pod Hradom a penzión pod Červeným Kameňom.

Podnikateľské subjekty v obci predstavujú predovšetkým skupinu tzv. samozamestnávateľov. Ekonomicky aktívne obyvateľstvo (EAO) nachádza pracovné príležitosti v okolitých obciach, resp. v širšom okolí obce (Bratislava, Pezinok). Potvrzuje to aj vysoká hodnota ukazovateľa dochádzka do zamestnania získaná v rámci SODB 2011 (86,18%).

2.2.2. Ekonomická aktivita obyvateľstva a miera nezamestnanosti

Počet ekonomicky aktívneho obyvateľstva v obci za obdobie rokov 1991 – 2011 vykazoval rastúci trend. Nárast v roku 2011 v porovnaní s rokom 1991 predstavoval 16,92%. V obci narastal aj počet pracujúcich. Aj v dôsledku štrukturálnych zmien nielen na miestnej

PROGRAM HOSPODÁRSKEHO ROZVOJA A SOCIÁLNEHO ROZVOJA OBCE PÍLA
NA OBDOBIE ROKOV 2015-2022

úrovni, ale aj na národnej úrovni došlo za obdobie rokov 1991 - 2011 k nárastu počtu nezamestnaných v obci.

Tabuľka 7 Ekonomická aktivita obyvateľov v obci v rokoch 1991-2011

Ukazovateľ	Rok	jednotky	1991	2001	2011	index 2011/1991
Ekonomicky aktívne obyvateľstvo		abs.	130	127	152	1,17
Počet pracujúcich		abs.	69	77	133	1,93
Podiel pracujúcich na EAO		%	53,08	60,63	87,50	1,65
Počet nezamestnaných		abs.	2	10	12	6,00

Prameň: vlastné spracovanie na základe SODB 2001 a 2011

Na základe údajov o ekonomickej aktivite obyvateľstva získaných prostredníctvom SODB 2011 (tabuľka 8) môžeme konštatovať, že obyvatelia obce sú najväčším podielom zamestnaní v maloobchode a vo veľkoobchode, verejnej správe a školstve. Obyvatelia obce bez ohľadu na odvetvie, v ktorom sú aktívni, výraznou mierou dochádzajú do zamestnania mimo obec. 100 % dochádzku do zamestnania sme zaznamenali vo viacerých skúmaných odvetviach.

Tabuľka 8 Ekonomicky aktívne osoby podľa odvetvia ekon. činností v roku 2011

Ukazovateľ	spolu	Podiel (v %)	z toho dochádza do zamestnania	Podiel (v %)
Odvetvie ekonomickej činnosti				
Pestovanie plodín a chov zvierat, poľovníctvo a služby s tým súvisiace	6	3,95	4	66,67
Lesníctvo a ťažba dreva	3	1,97	2	66,67
Iná ťažba a dobývanie	1	0,66	1	100,00
Výroba nápojov	4	2,63	4	100,00
Výroba odevov	1	0,66	1	100,00
Spracovanie dreva a výroba výrobkov z dreva a korku okrem nábytku; výroba predmetov zo slamy a prúteného materiálu	2	1,32	2	100,00
Výroba papiera a papierových výrobkov	1	0,66	0	0,00
Tlač a reprodukcia záznamových médií	1	0,66	1	100,00
Výroba výrobkov z gumy a plastu	1	0,66	1	100,00
Výroba ostatných nekovových minerálnych výrobkov	2	1,32	2	100,00
Výroba a spracovanie kovov	1	0,66	1	100,00
Výroba kovových konštrukcií okrem strojov a zariadení	4	2,63	2	50,00
Výroba počítačových, elektronických a optických výrobkov	2	1,32	1	50,00
Výroba elektrických zariadení	1	0,66	1	100,00
Výroba strojov a zariadení i. n.	3	1,97	3	100,00
Výroba motorových vozidiel, návesov a prívesov	7	4,61	6	85,71
Výroba nábytku	1	0,66	1	100,00
Iná výroba	3	1,97	3	100,00
Oprava a inštalácia strojov a prístrojov	1	0,66	1	100,00
Výstavba budov	1	0,66	1	100,00

**PROGRAM HOSPODÁRSKEHO ROZVOJA A SOCIÁLNEHO ROZVOJA OBCE PÍLA
NA OBDOBIE ROKOV 2015-2022**

Inžinierske stavby	1	0,66	1	100,00
Špecializované stavebné práce	5	3,29	5	100,00
Veľkoobchod a maloobchod a oprava motorových vozidiel a motocyklov	1	0,66	1	100,00
Veľkoobchod, okrem motorových vozidiel a motocyklov	7	4,61	5	71,43
Maloobchod okrem motorových vozidiel a motocyklov	13	8,55	9	69,23
Pozemná doprava a doprava potrubím	2	1,32	2	100,00
Letecká doprava	1	0,66	1	100,00
Skladové a pomocné činnosti v doprave	2	1,32	2	100,00
Ubytovanie	4	2,63	2	50,00
Činnosti reštaurácií a pohostinstiev	5	3,29	5	100,00
Počítačové programovanie, poradenstvo a súvisiace služby	1	0,66	1	100,00
Finančné služby, okrem poistenia a dôchodkového zabezpečenia	3	1,97	3	100,00
Poistenie, zaistenie a dôchodkové zabezpečenie okrem povinného sociálneho poistenia	2	1,32	2	100,00
Pomocné činnosti finančných služieb a poistenia	3	1,97	3	100,00
Činnosti v oblasti nehnuteľností	2	1,32	2	100,00
Architektonické a inžinierske činnosti; technické testovanie a analýzy	1	0,66	1	100,00
Vedecký výskum a vývoj	1	0,66	1	100,00
Reklama a prieskum trhu	1	0,66	1	100,00
Bezpečnostné a pátracie služby	6	3,95	6	100,00
Činnosti súvisiace s údržbou zariadení a krajinou úpravou	1	0,66	1	100,00
Verejná správa a obrana; povinné sociálne zabezpečenie	13	8,55	12	92,31
Vzdelávanie	11	7,24	11	100,00
Zdravotníctvo	7	4,61	7	100,00
Starostlivosť v bytových zariadeniach (rezidenčná starostlivosť)	1	0,66	1	100,00
Sociálna práca bez ubytovania	1	0,66	0	0,00
Činnosti knižníc, archívov, múzeí a ostatných kultúrnych zariadení	1	0,66	1	100,00
Činnosti členských organizácií	2	1,32	0	0,00
Oprava počítačov, osobných potrieb a potrieb pre domácnosti	1	0,66	1	100,00
Ostatné osobné služby	2	1,32	2	100,00
Nezistené	5	3,29	4	80,00
Spolu	152	100,00	131	86,18

Prameň: SODB 2011, vlastné spracovanie

2.2.3. Ekonomika miestnej samosprávy

Podmienky pre vplyv miestnej samosprávy na rozvoj obce určujú tri zásadné faktory:

1. disponibilné finančné prostriedky, ktoré má v príjmovej časti rozpočtu,
2. majetok obce, ktorý má vo vlastníctve,
3. kvalita samosprávneho manažmentu, ktorý rozhoduje o využití majetku a o finančných prostriedkoch.

Zo zákona o obecnom zriadení a z kompetenčného zákona vyplývajú obciam mnohé kompetencie, na realizáciu ktorých je potrebný rovnako majetok ako aj finančné prostriedky. Problémom je, že rozhodujúca časť činností, ktoré zabezpečuje obec pre obyvateľov či

podnikateľov má charakter verejných úžitkov (miestne komunikácie, osvetlenie, kultúrne a športové aktivity, sociálna starostlivosť a i.), ktoré nie sú oceňované.

Obec teda nezískava späť do rozpočtu financie za náklady, ktoré sú spojené s výkonom jej kompetencií v plnom rozsahu, ale len z malej časti.

2.2.3.1. Finančné hospodárenie miestnej samosprávy

Finančné hospodárenie samosprávy charakterizuje rozpočet obce, konkrétne jeho príjmová a výdavková časť a narábanie s disponibilnými finančnými prostriedkami. Okrem stálych príjmov, ktoré zabezpečujú obci dane, a to tak miestne ako i podielové, sa na vlastných príjmoch podieľajú aj príjmy nedaňové – predovšetkým príjmy z využívania majetku.

Fiškálna decentralizácia uplatňovaná od 1.1.2005 priniesla obciam zásadné zmeny týkajúce sa ich financovania. Ďalšou výraznou zmenou je aj zásada tvorby viacročných rozpočtov (3 roky) a s tým súvisiaca aj povinná štruktúra rozpočtu vo forme jednotlivých programov, ktoré by mali byť úzko previazané práve s PHSR obce.

2.2.3.1.1. Bežný rozpočet

Bežný rozpočet sa zostavuje ako bilancia bežných príjmov a bežných výdavkov vzťahujúcich sa k rozpočtovému roku. Bežný rozpočet slúži obci na zabezpečovania bežného (každodenného) chodu obce. Ide o príjmy a výdavky, ktoré sa pravidelne opakujú (napr. príjmy z podielových a miestnych daní, mzdy a odvody zamestnancov, nákup krátkodobého vybavenia, náklady spojené s bežnou údržbou a pod.). Bežný rozpočet má obec povinnosť plánovať ako vyrovnaný (príjmy = výdavky), alebo ako prebytkový (príjmy preyšujú výdavky).

Príjmy bežného rozpočtu

Vývoj príjmov bežného rozpočtu za obdobie rokov 2009 – 2013 v obci mal kolísavý trend. Najväčší objem finančných prostriedkov obec získava prostredníctvom daňových príjmov. V rámci miestnych daní obec vyrubuje okrem dane z nehnuteľnosti aj daň za psa, daň za využívanie verejného priestranstva. V rokoch 2009 a 2010 okrem dane za psa a dane z nehnuteľnosti obec vyrubovala aj daň za ubytovanie a daň za jadrové zariadenie. Od roku 2011 obec daň za jadrové zariadenie nevyrubuje. Od roku 2012 obec neeviduje príjmy z dane za ubytovanie.

Nedaňové príjmy počas analyzovaného obdobia sa menili iba nepatrne s výnimkou rokov 2012 a 2013, pričom najväčší objem príjmov v rámci tejto skupiny príjmov tvorili príjmy z využívania majetku. Granty a transfery predstavujú predovšetkým príjmy na zabezpečenie prenesených kompetencií. V roku 2011 obec postihla mohutná povodeň, ktorá výrazne poškodila obec. Finančné prostriedky, ktoré obec získala z Ministerstva vnútra SR ale aj Úradu Vlády SR použila na odstránenie škôd po povodni a tiež aj na realizáciu protipovodňových opatrení.

PROGRAM HOSPODÁRSKEHO ROZVOJA A SOCIÁLNEHO ROZVOJA OBCE PÍLA
NA OBDOBIE ROKOV 2015-2022

Tabuľka 9 Príjmy bežného rozpočtu obce Píla za obdobie rokov 2009 – 2013 (v tis. €)

Klasifikácia príjmov	2009	2010	2011	2012	2013	Index 2013/2009
100 Daňové príjmy spolu	45,7	44,1	49,9	51,2	51,3	1,1
z toho výnos dane z príjmov poukázaný územnej samospráve	34,4	29,9	36,2	37,6	37,6	1,09
dane z nehnuteľností	3,8	5,3	5,4	5,5	5,4	1,4
miestne dane	0,6	1,5	0,7	0,5	0,5	0,8
odvoz TKO	6,9	7,4	7,6	7,6	7,8	1,1
200 Nedaňové príjmy spolu	6,8	8,19	9,0	29,9	27,0	3,9
z toho z využívania majetku	4,1	4,2	6,7	2,9	2,5	0,6
administratívne poplatky	2,6	3,9	2,1	26,7	2,4	0,9
iné nedaňové príjmy	0,1	0,09	0,2	0,3	22,1	221,0
300 Granty a transfery	5,2	4,7	260,7	45,9	18,5	3,6
Z toho dotácie na prenesený výkon	2,3	2,6	11,9	39,3	1,6	0,7
ostatné transfery	2,9	2,1	248,8	6,6	16,9	5,8
Bežné príjmy spolu	57,7	56,99	319,6	127,0	96,8	1,7
Daňová sila obce (v €)	149,3	139,6	158,4	160,0	156,4	1,05
Ekonomická sila obce (v €)	188,6	180,3	1 014,6	396,9	295,1	1,6

Prameň: Obecný úrad Píla, vlastné spracovanie

Z obrázku 5 vyplýva, že najväčší podiel na celkových bežných príjmoch obce predstavujú príjmy vo forme daňových príjmov (53,0%). Nedaňové príjmy, ktoré predstavujú predovšetkým príjmy z využívania majetku a príjmy z administratívnych poplatkov predstavujú 27,89 % a granty a transfery podiel 19,11%.

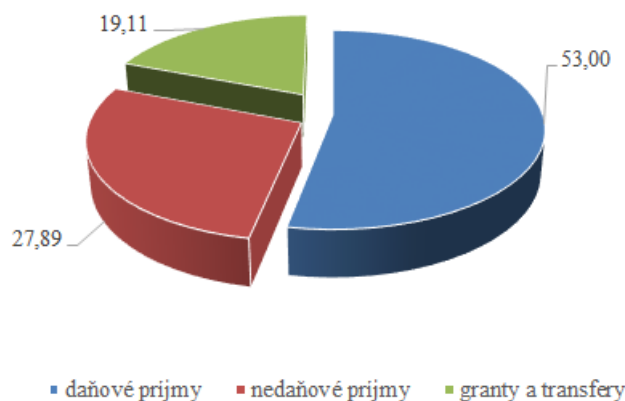

Obrázok 5 Štruktúra bežných príjmov obce v roku 2013 (v%)

Prameň: záverečné účty, vlastné spracovanie

Výdavky bežného rozpočtu

Z tabuľky 10 vyplýva, že počas obdobia rokov 2009 – 2011 celkové bežné výdavky narastali, k poklesu došlo v roku 2012 (pokles v roku 2012 v porovnaní s rokom

PROGRAM HOSPODÁRSKEHO ROZVOJA A SOCIÁLNEHO ROZVOJA OBCE PÍLA
NA OBDOBIE ROKOV 2015-2022

predchádzajúcim predstavoval 22,8%). V roku 2013 opätovne poklesli celkové bežné výdavky obce v porovnaní s rokom predchádzajúcim o 36%.

V roku 2009 obec evidovala svoje bežné výdavky v rámci iných programov ako v nasledujúcich rokoch. V rámci programu *Správa obce* evidovala výdavky spojené so mzdovými nákladmi zamestnancov obecného úradu ako aj hlavného kontrolóra, výdavky spojené s prevádzkou stavebného úradu ako aj členské príspevky na ZMOS a RVC. Program *Miestne hospodárstvo* v sebe zahŕňal výdavky spojené s údržbou komunikácií a odpadového hospodárstva. Výdavky spojené s údržbou verejných priestranstiev obce boli súčasťou programu *Verejná zeleň*. V rámci programu *Verejný osvetlenie obce* evidovala výdavky spojené s údržbou verejného osvetlenia v obci. Podpora kultúrno – spoločenských podujatí v obci ako aj náklady spojené s údržbou obecného rozhlasu boli súčasťou programu *Kultúra*. Údržba cintorína a domu smútku v obci je súčasťou výdavkov programu *Pohrebníctvo*. Program *Výdavky zo ŠR* predstavovali výdavky spojené s voľbami, hlásením pobytu, životným prostredím a pod.

Od roku 2010 obec svoje výdavky eviduje v nových programoch. V rámci programu *Správa obce* eviduje výdavky spojené so mzdovými nákladmi zamestnancov obecného úradu ako aj hlavného kontrolóra, ako aj členské príspevky v samosprávnych orgánoch a združeníach. V programe *Propagácia a marketing* sa rozpočtujú výdavky spojené s propagáciou, reklamou, inzerciou a obecným informačným systémom. Výdavky spojené so službami obecného úradu a telekomunikačného a doručovacieho systému sú súčasťou programu *Interné služby*. V programe *Služby občanom* sa rozpočtujú výdavky na služby obyvateľom, ktoré poskytuje obec. Konkrétne ide o výdavky na cintorínske služby, stavebný úrad prostredníctvom Spoločného úradu a na evidenciu obyvateľov. Výdavky spojené s civilnou ochranou, požiarnou ochranou, verejným osvetlením a protipovodňovou ochranou sú súčasťou programu *Bezpečnosť a ochrana*. V programe *Odpadové hospodárstvo* sa rozpočtujú výdavky na zber a likvidáciu odpadu, nakladanie s odpadovými vodami a výdavky spojené s likvidáciou divokých skládok. V programe *Komunikácie a verejné priestranstvá* sa rozpočtujú výdavky na výstavbu, rekonštrukciu a údržbu ciest a chodníkov. Výkyvy v rámci výdavkov súvisia s finančnými možnosťami obce ako aj so stavom komunikácií v obci. Podpora kultúrnych podujatí ako aj výdavky spojené s prevádzkou osvetovej besedy sú súčasťou programu *Kultúra*. Výdavky spojené s údržbou verejných priestranstiev ako aj výdavky spojené s údržbou parku a ihriska sú súčasťou programu *Prostredie pre život*. Na podporu športových klubov v obci má obec vyhradený program *Podpora športových klubov*.

Tabuľka 10 Výdavky bežného rozpočtu obce Píla za obdobie rokov 2009 – 2013 (v tis. €)

Jednotlivé programy	2009	2010	2011	2012	2013	Index 2013/2010
Správa obce	39,2	42,2	50,1	81,6	52,4	-
Miestne hospodárstvo	7,1	-	-	-	-	-
Verejná zeleň	0,4	-	-	-	-	-
Verejný osvetlenie	1,8	-	-	-	-	-

**PROGRAM HOSPODÁRSKEHO ROZVOJA A SOCIÁLNEHO ROZVOJA OBCE PÍLA
NA OBDOBIE ROKOV 2015-2022**

Pohrebníctvo	0,2	-	-	-	-	-
Výdavky zo ŠR	2,3	-	-	-	-	-
Propagácia a marketing	-	-	0,2	0,5	0,06	-
Interné služby	-	2,4	4,6	7,7	4,6	1,9
Služby občanom	-	3,7	1,5	1,6	1,2	0,3
Bezpečnosť a ochrana	-	0,5	171,4	82,0	4,5	9,0
Odpadové hospodárstvo	-	7,9	6,5	7,9	8,2	1,04
Komunikácie a verejné priestranstvá	-	0,8	0,3	0,3	0,9	1,1
Kultúra	0,2	0,7	0,9	0,8	0,7	1,0
Prostredie pre život	-	-	2,2	0,9	44,6	-
Podpora športových klubov	-	-	-	0,2	0,2	-
Bežné výdavky spolu	51,2	58,2	237,7	183,5	117,36	2,0

Prameň: Obecný úrad Píla, vlastné spracovanie

Z obrázku 6 vyplýva, že najviac finančných výdavkov v rámci bežného rozpočtu vynakladá obec správu obce (44,65%), následne na oblasť prostredia pre život (38,00%), Výdavky spojené s odpadovým hospodárstvom predstavujú 6,99%. Takmer 4% vynakladá obec na interné služby (3,92%) a na bezpečnosť a ochranu (3,83%). Na ostatné oblasti vynakladá obec finančné prostriedky do 1% bežných výdavkov.

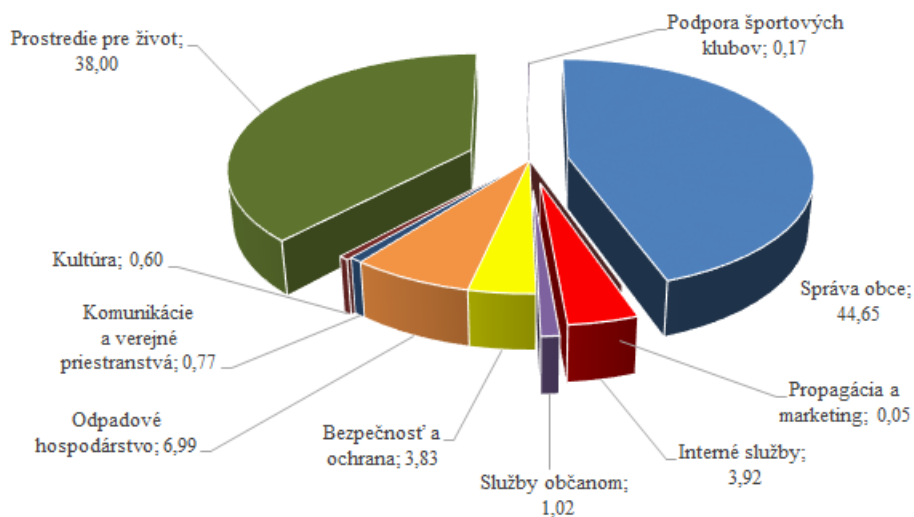

Obrázok 6 Štruktúra bežných výdavkov obce v roku 2013 (v %)

Prameň: záverečné účty, vlastné spracovanie

PROGRAM HOSPODÁRSKEHO ROZVOJA A SOCIÁLNEHO ROZVOJA OBCE PÍLA
NA OBDOBIE ROKOV 2015-2022

2.2.3.1.2. Kapitálový rozpočet

Kapitálový rozpočet sa týka tvorby dlhodobých aktív, čo znamená, že slúži na tvorbu a zhodnocovanie majetku, má investičný charakter. Kapitálový rozpočet môže byť plánovaný ako prebytkový (príjmy preyšujú výdavky), ako vyrovnaný (príjmy = výdavky), ale môže byť aj schodkový (príjmy sú nižšie ako výdavky), ale len za podmienok stanovených zákonom č. 583/2004 Z. z. o rozpočtových pravidlách územnej samosprávy v znení neskorších noviel.

Tabuľka 11 Kapitálový rozpočet obce Píla za obdobie rokov 2009 – 2013 (v tis. €)

KAPITÁLOVÝ ROZPOČET	2009	2010	2011	2012	2013
Kapitálové príjmy spolu	0,0	131,8	146,3	119,3	6,0
Kapitálové výdavky spolu	8,6	295,0	2,5	116,3	15,4

Prameň: Obecný úrad Píla, vlastné spracovanie

Počas obdobia rokov 2009 – 2013 realizovala obec investičné aktivity. Kapitálové príjmy tvorili predovšetkým granty a transfery, menej príjmov získavala obec prostredníctvom predaja svojho majetku. V roku 2009 obec investovala do vypracovania projektovej dokumentácie a následne aj do revitalizácie verejnej plochy. V roku 2010 obec pokračovala v revitalizácii verejnej plochy a zakúpila aj krovinorez. Keďže obec v roku 2011 postihla povodeň obec investovala aj do protipovodňovej ochrany a okrem toho rekonštruovala pamätník 2. svetovej vojny a zakúpila softvér – virtuálny cintorín. V nasledujúcom roku obec kúpila pozemok, zakúpila merač rýchlosti a realizovala revitalizáciu krajiny. V roku 2013 obec opätovne kúpila pozemok a investovala aj do projektovej dokumentácie.

Tabuľka 12 Rekapitulácia rozpočtového hospodárenia obce Píla za obdobie rokov 2009 – 2013 (v tis. €)

ROZPOČTY	2009	2010	2011	2012	2013	Index 2013/2009
Bežné príjmy spolu	57,7	56,99	319,6	127,0	96,8	1,7
Bežné výdavky spolu	51,2	58,2	237,7	183,5	117,36	2,3
Kapitálové príjmy spolu	0,0	131,8	146,3	119,3	6,0	-
Kapitálové výdavky spolu	8,6	295,0	2,5	116,3	15,4	1,8
Finančné operácie príjmové	4,0	325,8	1,0	79,7	39,9	9,9
Finančné operácie výdavkové	0,0	0,0	146,2	3,3	8,6	-

Prameň: Obecný úrad Píla, vlastné spracovanie

Súčasťou rozpočtu sú aj finančné operácie, ktorými sa vykonávajú prevody prostriedkov peňažných fondov obce a realizujú sa návratné zdroje financovania a ich

PROGRAM HOSPODÁRSKEHO ROZVOJA A SOCIÁLNEHO ROZVOJA OBCE PÍLA
NA OBDOBIE ROKOV 2015-2022

splácanie. Za finančné operácie sa považujú aj poskytnuté pôžičky a návratné finančné výpomoci z rozpočtu obce a ich splátky, vystavené a prijaté zmenky, predaj a obstaranie majetkových účastí. Finančné operácie nie sú súčasťou príjmov a výdavkov rozpočtu obce.

2.2.3.2. Disponibilný obecný majetok a jeho využitie

Majetok obce je dôležitým nástrojom rozvoja obce. Obec Píla neprevádzkuje žiadnu podnikateľskú činnosť a nemá zriadené ani založené žiadne právnické osoby a tiež obec nemá zriadenú žiadnu príspevkovú organizáciu.

Tabuľka 13 Hodnota a štruktúra aktív obce Píla v roku 2013

AKTÍVA	HODNOTA v tis. €	ŠTRUKTÚRA v %
1. Neobežný majetok spolu (A+B+C)	551,2	95,99
z toho		
A. Dlhodobý nehmotný majetok celkom	0,0	0,0
B. Dlhodobý hmotný majetok celkom	459,5	83,36
z toho		
Pozemky	18,8	4,09
Stavby	396,4	86,27
C. Dlhodobý finančný majetok	91,7	19,96
2. Obežný majetok	22,8	3,97
3. Časové rozlíšenie	0,2	0,04
Majetok spolu (1+2+3)	574,2	100,0
Majetková sila obce (v €)	1 777,71	-

Prameň: Obecný úrad Píla, vlastné spracovanie

Z tabuľky 13 vyplýva, že na celkovej hodnote majetku najväčší podiel tvorí dlhodobý hmotný majetok (95,99% z celkovej hodnoty majetku). Obec vlastní pozemky v celkovej hodnote 18,8 tis. € a stavby v hodnote 394,4 tis. €. Dlhodobý finančný majetok tvoria realizovateľné cenné papiere a podiely. Obežný majetok tvoria predovšetkým krátkodobé pohľadávky (ide o pohľadávky z nedaňových a daňových príjmov obce) a tiež aj finančné prostriedky na účtoch v banke. Časové rozlíšenie predstavujú náklady budúcich období.

Tabuľka 14 Hodnota a štruktúra pasív obce Píla v roku 2013

PASÍVA	HODNOTA v tis. €	ŠTRUKTÚRA v %
1. Vlastné imanie spolu	241,9	42,13
z toho		
Výsledok hospodárenia	241,9	100,0

PROGRAM HOSPODÁRSKEHO ROZVOJA A SOCIÁLNEHO ROZVOJA OBCE PÍLA
NA OBDOBIE ROKOV 2015-2022

2. Závazky spolu	6,2	1,08
z toho		
Rezervy	2,7	43,55
Dlhodobé záväzky	0,2	3,23
Krátkodobé záväzky	3,3	53,23
3. Časové rozlíšenie	326,1	56,79
Vlastné imanie a záväzky spolu (1+2+3)	574,2	100,0

Prameň: Obecný úrad Píla, vlastné spracovanie

Z hľadiska hodnotenia pasív tvorí vlastné imanie 42,13 % a záväzky 1,08 % - ný podiel na celkovej hodnote pasív. Dlhodobé záväzky sú tvorené záväzkami zo sociálneho fondu a krátkodobé záväzky tvoria predovšetkým záväzky voči dodávateľom a zamestnancom. Časové rozlíšenie predstavujú výdavky budúcich období.

2.3. TECHNICKÁ INFRAŠTRUKTÚRA

Komplexne vybudovaná technická infraštruktúra je významným rozvojovým faktorom v každom sídle, pretože vytvára podmienky pre rozvoj podnikania i pre kvalitu života jej obyvateľov.

2.3.1. Cestná sieť a dopravné systémy

Širšie dopravné väzby obce Píla vyplývajú z polohy obce pri významnej dopravnej osi Podkarpatského sídelného rozvojového pásu Bratislavy. Základný ráz dopravného skeletu určuje geomorfológia a technické pomery dopravného koridoru na juho-východnom úpätí pohoria Malých Karpát. Morfológia terénu priamo ovplyvňovala rozvoj urbanistickej štruktúry obce, ktorá bola založená v údolí potoka Gidra, ktorým prechádza hlavná cestná komunikácia.

Nadradená regionálna cesta II/502 prechádza vo vzdialenosti cca 1 km od obce Píla. Prepája susedné obce Dubovú a Častú, ako aj centrá regiónu Pezinok, Modru a Trstín, aj susediace okresy a diaľnicu, čím sa skracujú ich prepravné vzdialenosti.

Cesta III/5027 predstavuje hlavnú komunikáciu obce Píla v južnej časti pri „Rázcestí-rybníky“, medzi obcami Dubová a Častá, pripája sídlo na nadradený dopravný systém – dopravný ťah II/502. V severnej časti je táto cesta ukončená pri rekreačnom zariadení „Častá Papiernička“ a ďalej pokračuje ako nespevnená lesná cesta do Malých Karpát, ktorá je pre automobilovú dopravu uzavretá.

Cesta III/50215 má pre obec Píla strategický význam s funkciou pripojenia cez Hrad Červený Kameň na obec Častá a ďalej na nižinnú časť regiónu, ktorú tvoria obce Štefanová, Budmerice, Cífer so železničnou stanicou a regionálnou tepnou cestou I/61. V hornej časti obce Píla sa cez Hrad Červený Kameň pripája na cestu III/5027, čím sa uzatvára dopravný okruh: Častá - Hrad Červený Kameň – Píla – „Rázcestie-rybníky“ a späť.

Miestne a účelové komunikácie ústia na dopravnú os sídla - cestu III/5027 spravidla šikmo a vytvárajú obslužnú komunikačnú sieť obce. Obslužné komunikácie sú v ťažkom teréne úzke a často kolízne. Dĺžka miestnych komunikácií je 1 582 m. Komunikačnú sieť sídla dopĺňa samostatný jednostranný chodník, situovaný v strede obce, v šírke 1,0 až 1,5 m a prístupové účelové poľné cestičky, zjazdové aj automobilovou dopravou. Dĺžka chodníkov v obci je 3 290 m.

Cez obec je vedená cykloturistická trasa a značkové turistické chodníky. Cyklistická trasa prechádza po cestách III/5027 a III/50215 po krajnici, ktorá tejto funkcii neposkytuje bezpečnostné parametre. Ďalšie cyklistické trasy sú vedené do CHKO Malých Karpát po lesných cestách, s obmedzeným prístupom cestnej dopravy.

Železničná doprava

Obec nemá priame železničné napojenie, v obci preto nie je situovaná ani železničná stanica. Najbližšia železničná stanica pre obyvateľov je v obci Šenkvice, ktorá je vzdialená 15,7 km alebo v meste Pezinok ktorá je vzdialená 16,2 km.

Autobusová doprava

V obci sa nachádzajú 3 obojsmerné autobusové zástavky. Autobusovú dopravu zabezpečuje sieť liniek SAD regionálnej a diaľkovej autobusovej dopravy. SAD pripája obec Píla predovšetkým na okresné mesto Pezinok a hlavné mesto Bratislavu. Hustota spojov vykryva najmä špičkové hodiny ranné a podvečerné v pracovných dňoch. Smerom na Bratislavu obcou prechádza 10 spojov a smerom na Častú 9 spojov. Cez víkend je spojenie značne obmedzené predovšetkým smerom na Častú.

Letecká doprava

Najbližšie letisko medzinárodného významu sa nachádza v Bratislave, vzdialené približne 36,7 km. V okolí obce sa nachádza aj malé miestne letisko v obci Dubová (4 km).

2.3.2. Energetické hospodárstvo

Energetické hospodárstvo v obci tvoria elektrické rozvodné siete a plynofikácia.

Energetické siete

Obec Píla a jej katastrálne územie sú elektrickou energiou zásobované vonkajším vedením VN 22 kV č. 124 z elektrizačnej siete Západoslovenskej energetiky a.s. Trasa tohto vedenia prechádza údolím, v ktorom sa nachádza obec Píla. Toto vedenie do údolia odbočuje pri rázcestí štátnej cesty č. II/502, pred obcou Častá. Vedenie prechádza údolím cez obec, pokračuje smerom na „Papierničku“ a stáča sa západným smerom k Zochovej chate. Druhá vetva vedenia č. 124 pokračuje v súbehu s 22 kV vedením č. 217 k obci Častá, pred ktorou s prípojkou z vedenia č. 217 sa napája Hrad Červený Kameň. Z vedenia 22 kV č. 124 sú

pripojené distribučné transformačné stanice, z ktorých sú elektrickou energiou zásobované elektrické siete a odbery NN.

Elektrické rozvody v obci sú vonkajšími vedeniami na železobetónových stĺpoch. Vonkajšie verejné osvetlenie je súčasťou rozvodov NN v obci. Verejné osvetlenie vyžaduje rekonštrukciu.

Elektrické siete a príkon elektrickej energie nie sú obmedzujúcim faktorom rozvoja ani do budúcnosti. Iba v prípade, že by obec do budúcnosti uvažovala s rozšírením domovej výstavby bude nutné rozšíriť kapacitu elektrických sietí

Plynofikácia

Obec Píla bola celoplošne splynofikovaná stredotlakovou plynovodnou sieťou. Napojená je na stredotlakový plynovod DN 150, PN 3, vedený z obce Častá do rekreačného zariadenia „Častá-Papiernička“ cez hrad Červený Kameň.

Obce Píla aj Častá sú zásobované zemným plynom /ZP/ z VTL prepojovacieho plynovodu DN150 PN25. Z tohto VTL plynovodu je vyústená VTL prípojka ukončená samostatnou RS 3000/2/2, ktorá sa nachádza v katastrálnom území obce Častá. V súčasnosti RS, ako aj systém rozvodov ZP zabezpečujú plynulú dodávku zemného plynu pre obce Častá a Píla a disponujú dostatočnou rezervou v prípade napojenia ďalších odberateľov.

2.3.3. Telekomunikácie

Obec Píla je pokrytá pevnou telekomunikačnou sieťou s napojením na digitálnu telefónnu ústredňu na báze prenosu prostredníctvom optokáblov. V riešenom území sú vedené podzemné telekomunikačné káble, digitálna telefónna ústredňa sa nachádza v obci Častá. Pokrytie obce mobilnou sieťou Telekom a Orange je veľmi dobré, nakoľko vysielače sú umiestnené v susednom katastrálnom území obce Častá. Pokrytie O2 je slabšie. Obyvatelia majú možnosť využívať aj internetové pripojenie cez vyššie uvedených operátorov prostredníctvom wifi resp. káblovými linkami. Obec Píla nemá vybudovaný televízny káblový rozvod. Obec neprevádzkuje vlastnú TV. Verejný rozhlas, ktorý obec využíva na informovanie obyvateľov obce je vedený na stĺpoch verejného osvetlenia a v súčasnosti si vyžaduje rekonštrukciu.

3. SOCIÁLNA OBLASŤ

3.1. OBYVATELSTVO

Obec Píla sa počtom obyvateľov zaraďuje k malým obciam Slovenska. Z vývoja počtu obyvateľov zaznamenaného od roku 1991 až po súčasnosť (obrázok 7) vidieť, že došlo k zmenám počtu obyvateľov v obci. V období rokov 1991 – 2004 sa počet obyvateľov každoročne zvyšoval. Nárast v roku 2004 v porovnaní s rokom 1991 predstavoval 14,52%. V roku 2005 v porovnaní s rokom predchádzajúcim poklesol počet obyvateľov obce o 1,06%, no už v roku nasledujúcom nárast obyvateľov obce v porovnaní s rokom 2005 predstavoval 3,1%. V roku 2007 opäť poklesol počet obyvateľov obce o 2,41%. V období rokov 2008

PROGRAM HOSPODÁRSKEHO ROZVOJA A SOCIÁLNEHO ROZVOJA OBCE PÍLA
NA OBDOBIE ROKOV 2015-2022

– 2013 každoročne narastal počet obyvateľov obce. V roku 2014 poklesol počet obyvateľov obce v porovnaní s rokom predchádzajúcim o 0,61%. K 31.12.2014 mala obec 323 trvalo bývajúcich obyvateľov.

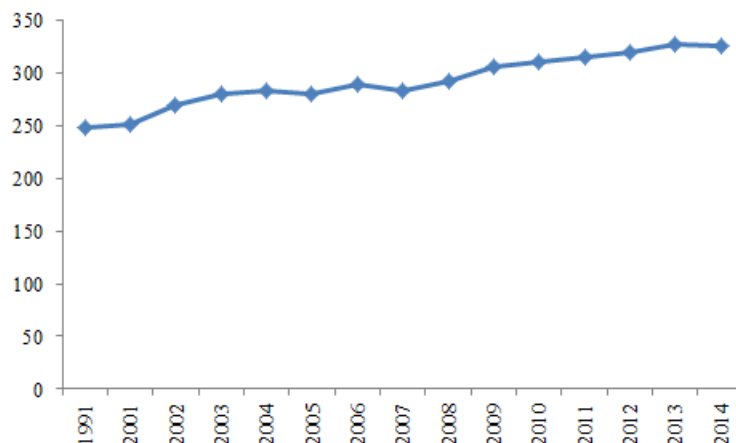

Obrázok 7 Vývoj počtu obyvateľov v obci v rokoch 1991 – 2014

Prameň: vlastné spracovanie na základe podkladov z www.statistics.sk

Na základe analýzy pohlavnej štruktúry obyvateľov je možné konštatovať, že v roku 1991 a 2001 prevládala počet žien nad počtom mužov. Tento stav potvrdzuje aj index maskulinity ktorý v roku 1991 dosiahol hodnotu 92, čo znamená, že na 100 žien pripadlo 92 mužov, no už v roku nasledujúcom vzrástol na hodnotu 94. Index feminity dosiahol v roku 1991 hodnotu 108, čo znamená, že na 100 mužov pripadalo 108 žien, no už v roku 2001 na 100 mužov pripadalo 106 žien. V období rokov 2009 – 2013 prevládala počet mužov nad počtom žien. Tento stav potvrdzuje aj index maskulinity ktorý v roku 2009 dosiahol hodnotu 103, čo znamená, že na 100 žien pripadlo 103 mužov a index feminity dosiahol v roku 2009 hodnotu 97, čo znamená, že na 100 mužov pripadalo 97 žien. V roku 2014 v obci žilo viac žien ako mužov, čo sa následne prejavilo aj na indexe maskulinity, ktorý dosiahol hodnotu 99, čo znamená, že na 100 žien pripadalo 99 mužov a tiež aj index feminity, ktorý dosiahol hodnotu 100, čo znamená, že na 100 mužov pripadalo 100 žien.

Tabuľka 15 Vývoj počtu obyvateľov v obci v rokoch 1991-2014

Ukazovateľ \ Rok	jednotky	1991	2001	2009	2010	2011	2012	2013	2014
Celkový počet obyvateľov	abs.	248	251	306	316	315	320	328	323
Počet mužov	abs.	119	124	155	161	158	162	164	161
Index maskulinity	počet mužov/na 100 žien	92	94	103	104	102	101	103	99
Počet žien	abs.	129	132	151	155	155	160	159	162
Index feminity	počet žien /na 100	108	106	97	96	98	99	97	100

PROGRAM HOSPODÁRSKEHO ROZVOJA A SOCIÁLNEHO ROZVOJA OBCE PÍLA
NA OBDOBIE ROKOV 2015-2022

	mužov								
Hustota obyvateľov	počet obyvateľov na km ²	516,7	548,3	637,9	659,7	646,3	661,9	672,4	674,3

Prameň: vlastné spracovanie na základe podkladov z www.statistics.sk 155

Celkový počet obyvateľov v obci je ovplyvnený pohybom obyvateľov. Prirodzený pohyb obyvateľov súvisí s prirodzenou schopnosťou človeka, t.j. reprodukciou. V rámci prirodzeného pohybu sa sledujú dve základné zložky, a to pôrodnosť vyjadrená cez počet narodených a úmrtnosť vyjadrená cez počet zomrelých. Výsledkom prirodzeného pohybu je prirodzený prírastok. Z tabuľky 16 vyplýva, že počas obdobia rokov 2001 – 2014 obec dosahovala s výnimkou roka 2001 a 2011 prirodzený prírastok obyvateľov, čo znamená, že viac obyvateľov sa narodilo ako zomrelo. Najviac detí sa narodilo v roku 2014, naopak najmenej v rokoch 2001 a 2011.

Ďalším pohybom, ktorý ovplyvňuje celkový počet obyvateľov v obci, je mechanický pohyb, ktorý skúma najmä dva javy, imigráciu vyjadrenú cez počet prisťahovaných a emigráciu vyjadrenú cez počet vystťahovaných. Výsledkom mechanického pohybu je migračné saldo. Počas obdobia rokov 2001 až 2014 obec s výnimkou rokov 2011 a 2014 dosahovala kladné migračné saldo, čo znamená, že viac obyvateľov sa do obce prisťahováva ako odsťahováva. Z analýzy vyplýva, že obec získava obyvateľov prirodzeným pohybom, ale aj prisťahovaním obyvateľov.

Tabuľka 16 Vývoj pohybu obyvateľstva v obci v rokoch 2001 - 2014

Ukazovateľ	Rok	jednotky	2001	2009	2011	2013	2014
	Počet narodených	abs.		3	4	3	4
	na 1000 obyv.		11,95	13,07	9,52	12,20	15,34
Počet zomrelých	abs.		3	2	4	3	2
	na 1000 obyv.		11,95	6,54	12,70	9,15	6,13
Prirodzený prírastok/úbytok	abs.		0	2	-1	1	3
	na 1000 obyv.		0	6,54	- 3,17	3,05	9,20
Počet prisťahovaných	abs.		11	7	1	10	7
	na 1000 obyv.		43,82	22,88	3,17	30,49	21,47
Počet vystťahovaných	abs.		1	2	4	10	10
	na 1000 obyv.		3,98	6,54	12,70	30,49	30,67
Migračné saldo	abs.		10	5	-3	0	-3
	na 1000 obyv.		39,84	16,34	-9,52	0	-9,20
Celkový prírastok/úbytok	abs.		10	7	-4	1	0
	na 1000 obyv.		39,84	22,88	12,70	3,05	0

Prameň: vlastné spracovanie na základe podkladov z www.statistics.sk

3.1.1. Veková štruktúra obyvateľstva

Významným ukazovateľom hodnotenia obyvateľstva v obci patrí veková štruktúra. Na základe vekovej štruktúry je možné rozdeliť obyvateľov na tri základné vekové skupiny: obyvateľov v predproduktívnom veku (deti od 0-14 rokov veku), obyvateľia v produktívnom veku (muži od 15 do 59 rokov veku a ženy od 15 do 54 rokov veku) a obyvateľia v poproduktívnom veku (muži nad 60 rokov veku a ženy nad 55 rokov veku). Z hľadiska posúdenia vekovej štruktúry je pre rozvoj obce nutné poznať podiel zastúpenia jednotlivých vekových kategórií na celkovej populácii v obci, nakoľko každá skupina obyvateľov má svoje špecifické potreby a nároky.

Podľa posledného sčítania obyvateľov tvorilo obyvateľstvo v produktívnom veku 72,20% z celkového počtu obyvateľov obce. Predproduktívna zložka obyvateľov tvorila 15,65% a poproduktívne obyvateľstvo tvorilo 12,14% - ný podiel.

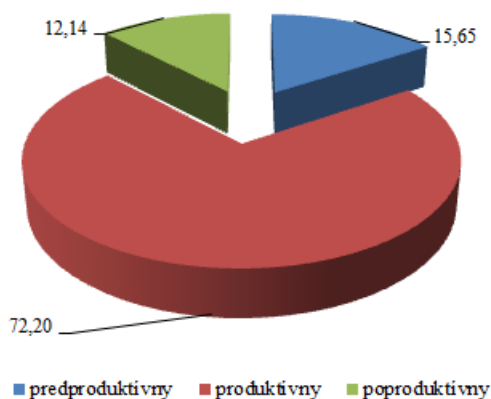

Obrázok 8 Podiel základných vekových skupín v obci Píla v roku 2011 (v%)

Prameň: vlastné spracovanie na základe podkladov z SODB 2011

Matematicky je možné vekovú štruktúru obyvateľstva vyjadriť cez index starnutia, ktorý predstavuje pomer poproduktívnej a predproduktívnej zložky obyvateľov. Index starnutia dosiahol hodnotu 78, čo znamená, že na 100 obyvateľov predproduktívneho veku pripadá 78 obyvateľov poproduktívneho veku. Na základe hodnoty indexu sa veková štruktúra obce charakterizuje ako progresívna, nakoľko predproduktívna zložka obyvateľstva prevláda nad poproduktívnou.

Vekovú štruktúru je možno graficky zaznamenať do vekovej pyramídy, v rámci ktorej je možné predpokladať zmeny vo vekovej štruktúre v ďalších rokoch.

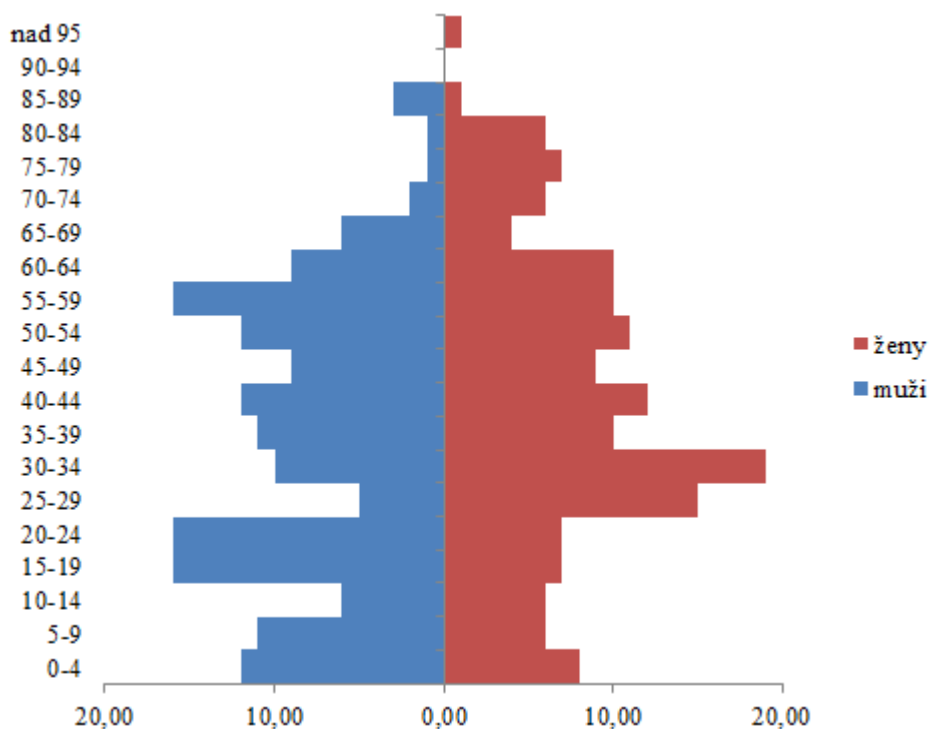

Obrázok 9 Veková pyramída obyvateľstva v obci Píla v roku 2014

Prameň: vlastné spracovanie na základe podkladov ŠÚ SR

3.1.2. Vzdelanostná štruktúra obyvateľstva

Vzdelanostná štruktúra obyvateľstva delí populáciu podľa výšky dosiahnutého vzdelania. Na základe výšky dosiahnutého vzdelania obyvateľa ovplyvňujú štruktúru výroby, ale aj dynamiku početnosti firiem. Vzdelané obyvateľstvo (na každom stupni) je viac informované, rýchlejšie sa zapája do výrobného procesu, skôr nachádza riešenia aj z krízových situácií, je ochotné meniť zamestnanie. Je rozhodne aktivizujúcim prvkom ekonomického rozvoja nielen obce, ale aj celého regiónu.

V obci prevláda obyvateľstvo, ktoré má ukončené úplné stredné odborné vzdelanie s maturitou (21,27%). Takmer 11% obyvateľov obce má ukončené stredné odborné vzdelanie bez maturity a viac ako 18% obyvateľov má učňovské vzdelanie bez maturity. Viac ako 10% obyvateľov obce má ukončené vysokoškolské vzdelanie vo všetkých stupňoch. Bez školského vzdelania je v obci 16,53% obyvateľov obce.

Tabuľka 17 Štruktúra obyvateľov obce podľa stupňa ukončeného vzdelania v roku 2011

Najvyšší skončený stupeň školského vzdelania	abs.	%
Základné	40	12,69
Učňovské (bez maturity)	58	18,41
Stredné odborné (bez maturity)	34	10,79
Úplné stredné učňovské (s maturitou)	11	3,49

PROGRAM HOSPODÁRSKEHO ROZVOJA A SOCIÁLNEHO ROZVOJA OBCE PÍLA
NA OBDOBIE ROKOV 2015-2022

Úplné stredné odborné (s maturitou)	67	21,27
Úplné stredné všeobecné	14	4,44
Vyššie odborné	6	1,90
Vysokoškolské bakalárske	6	1,90
Vysokoškolské magisterské, inžinierske, doktorské	21	6,67
Vysokoškolské doktorandské	5	1,59
Ostatní bez udania školského vzdelania	1	0,32
Ostatní bez školského vzdelania	52	16,53
Spolu	315	100,0

Prameň: vlastné spracovanie na základe podkladov zo SODB 2011

3.1.3. Národnostná a konfesijná štruktúra obyvateľstva

Z hľadiska národnostnej štruktúry došlo v obci k zmenám počas obdobia rokov 1991 – 2011. V obci poklesol podiel obyvateľov slovenskej národnosti (podiel v roku 2011 v porovnaní s rokom 1991 predstavoval 3,18%). V roku 2001 sa k maďarskej národnosti prihlásilo 0,38% obyvateľov a rovnaký podiel tvorili aj obyvatelia inej národnosti. V roku 2011 sa ku ukrajinskej národnosti resp. k inej národnosti prihlásilo 0,32% obyvateľov, k českej národnosti resp. k nezistenej národnosti 1,27% obyvateľov.

Tabuľka 18 Štruktúra obyvateľov obce podľa národnosti v rokoch 1991-2011 (v %)

Národnostná štruktúra	1991	2001	2011
Slovenská	100,00	99,24	96,82
Maďarská	-	0,38	-
Ukrajinská	-	-	0,32
Česká	-	-	1,27
Iná	-	0,38	0,32
Nezistená	-	-	1,27
Spolu	100,00	100,00	100,00

Prameň: vlastné spracovanie na základe podkladov zo SODB 1991, 2001, 2011

Tabuľka 19 Štruktúra obyvateľov obce podľa náboženského vierovyznania v rokoch 1991-2011 (v %)

Náboženské vyznanie / cirkev	1991	2001	2011
Rímskokatolícka cirkev	84,27	84,67	76,19
Gréckokatolícka cirkev	-	0,38	0,95
Pravoslávna cirkev	-	-	0,32
Evanjelická cirkev augsburského vyznania	0,81	0,38	0,95

PROGRAM HOSPODÁRSKEHO ROZVOJA A SOCIÁLNEHO ROZVOJA OBCE PÍLA
NA OBDOBIE ROKOV 2015-2022

Bez vyznania	5,24	10,73	17,14
Ostatné	-	-	0,32
Nezistené	9,68	3,84	4,13
Spolu	100,00	100,00	100,00

Prameň: vlastné spracovanie na základe podkladov zo SODB 1991, 2001, 2011

Z hľadiska konfesijnej štruktúry došlo iba k nepatrným zmenám. V roku 2001 v porovnaní s rokom 1991 poklesol podiel obyvateľov rímskokatolíckej cirkvi – pokles predstavoval 9,59%. Naopak došlo k nárastu podielu obyvateľov hlásiacich sa ku evanjelickej cirkvi a.v. – nárast predstavoval 17,28% a ku gréckokatolíckej cirkvi – nárast v roku 2011 v porovnaní s rokom 2001 predstavoval 2,5 násobok. V obci sa zvýšil aj počet obyvateľov bez vierovyznania, v roku 2011 ich podiel predstavoval 17,14% z celkového počtu obyvateľov a nárast v roku 2011 v porovnaní s rokom 1991 predstavoval viac ako 3 – násobok.

3.1.4. Kultúrno-spoločenská a športová aktivita obyvateľov obce

Pre kultúrno – spoločenské aktivity majú obyvatelia k dispozícii osvetovú besedu s kapacitou 100 miest, ktorý nedisponuje vlastnou kuchynkou ani toaletami.

V rámci pôsobenia záujmových združení najvýraznejšie aktivity v súčasnosti vyvíja OZ Priatelia Píly. Občianske združenie vzniklo za účelom pomoci osobám postihnutým povodňou v obci Píla. V dlhodobom horizonte sa OZ zameriava na podporu drobných protipovodňových projektov, propagáciu obce, najmä využívania jej potenciálu v cestovnom ruchu a turizme.²

V obci v minulosti pôsobil aj dobrovoľný hasičský zbor, no v súčasnosti sa budova hasičskej zbrojnice prenajíma na podnikateľské účely. Pre športové aktivity obyvateľov je k dispozícii multifunkčné ihrisko, na ktorom sa odohrávajú futbalové turnaje a v priestoroch kultúrneho domu sa odohrávajú stolnotenisové turnaje.

Obec je členom viacerých záujmových združení – ZMOS, ZMOMR, Malokarpatskej vínnej cesty a OZ Malokarpatský región (príprava na MAS).

Kultúrne podujatia

Obec Píla počas roka organizuje viacero kultúrno – spoločenských podujatí pravidelného aj nepravidelného charakteru:

- Privítanie detí do života (január)
- Jubilanti (január)
- Detský karneval (február)
- Maškarný ples (február)
- Deň žien (marec)
- Stavanie mája (máj)
- Deň matiek (máj)
- MDD (jún)

² <http://priatelipily.webnode.sk/o-nas/>

- Deň otcov (jún)
- Hodová zábava (júl)
- Vatra SNP (august)
- Mikulášske posedenie pre deti (december)
- Vianočné trhy (december)
- Výstup na Kuklu a privítanie Nového roka (december)

Na uvedených podujatiach spravidla vystupujú so svojim programom deti z MŠ, ale aj umelci z okolia, či pozvaní umelci zo Slovenska. Kultúrno – spoločenské podujatia sa odohrávajú predovšetkým v kultúrnom dome, ale aj na verejných priestranstvách v intraviláne obce.

3.2. SOCIÁLNA INFRAŠTRUKTÚRA

Sociálna infraštruktúra je dôležitá pre uspokojovanie potrieb obyvateľstva, ale má vplyv aj na rozmiestnenie niektorých výrobných podnikov. Rozmiestnenie sociálnej infraštruktúry je spojené najmä so štruktúrou obyvateľstva, ako aj veľkosťou obcí v území.

3.2.1. Domový a bytový fond

Bývanie v obci je typicky vidiecke. Ponuka bývania a stav domového a bytového fondu sú kľúčovými faktormi, ktoré vplývajú na rozvoj obce a sú predpokladom naplňovania jej obytnej funkcie. Obytná funkcia obce Píla je základnou funkciou tejto obce.

Tabuľka 20 Počet bytov v obci v rokoch 2001 a 2011

	2001	2011	Index 2011/2001
Počet bytov celkom	110	118	1,07
z toho			
Počet trvale obývaných bytov	80	98	1,23
Počet neobývaných bytov	30	20	0,67
% podiel neobývaných bytov	27,27	16,95	0,62

Prameň: ŠÚ SR, vlastné spracovanie

Z tabuľky 20 vyplýva, že v roku 2011 v porovnaní s rokom 2001 narástol celkový počet bytov v obci o 18 bytov. Pozitívne je možné hodnotiť, že počas obdobia 10 rokov počet neobývaných bytov v obci poklesol o 33,33%.

Tabuľka 21 Počet bytov podľa vlastníctva v roku 2001 a 2011

	2001	2011	Index 2011/2001
Počet trvale obývaných	80	98	1,23
z toho			
Vlastné byty v bytových domoch	1	5	5,00
Byty v rodinných domoch	78	85	1,09
Obecné byty	0	0	0,00
Družstevné byty	0	1	-
Iné	1	1	1,00

Prameň: ŠÚ SR, vlastné spracovanie

V obci prevládajú byty v rodinných domoch, čo je dôsledkom vidieckeho charakteru obce. V sledovanom období obec neevidovala žiadne obecné byty, ale v roku 2011 obec eviduje 1 družstevný byt. Počas obdobia 10 rokov sa zvýšil počet bytov v rodinných domoch a zároveň sa zvýšil aj počet bytov v bytových domoch.

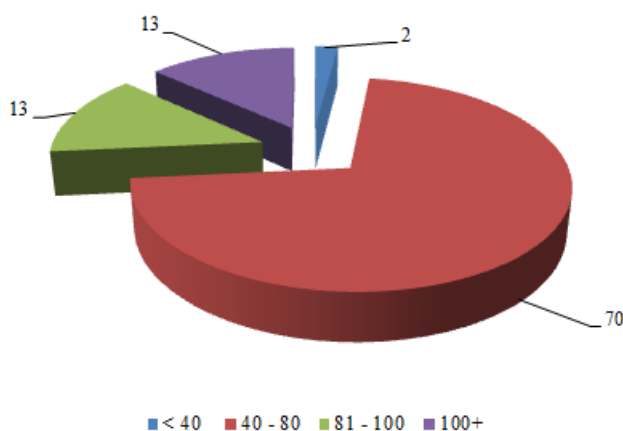

Obrázok 10 Obývané byty podľa veľkosti obytnej plochy v m²

Prameň: SODB 2011, vlastné spracovanie

V rámci veľkosti obytnej plochy u trvalo obývaných bytov prevládajú v obci byty s rozlohou 40-80 m² (70 bytov, čo predstavuje 71,43 % z celkového počtu trvale obývaných bytov). Veľkometrážne byty nad 100 m² predstavujú z celkového počtu trvale obývaných bytov 13,27 % - ný podiel. Byty s rozlohou 81-100 m² tvoria 13,27 % - ný podiel a malometrážne byty 2,04 % - ný podiel.

Z celkového počtu trvale obývaných bytov je 59,18 % bytov napojených na ústredné kúrenie, 72,45 % bytov využíva na vykurovanie plyn, 1,02 % bytov využíva na vykurovanie elektrinu a 17,35 % bytov používa na vykurovanie pevné palivo.

Tabuľka 22 Počet domov v obci v rokoch 2001 a 2011

	2001	2011	Index 2011/2001
Počet domov celkom	104	113	1,09
z toho trvalo obývané:			
Rodinné domy ³	77	91	1,18
Bytové domy ⁴	1	1	1,00
Iné	1	1	1,00
% podiel neobývaných domov	24,04	17,70	0,74

Prameň: ŠÚ SR, vlastné spracovanie

Z porovnania rokov 2001 a 2011 vyplýva, že v roku 2011 narástol celkový počet domov z dôvodu nárastu počtu rodinných domov v obci. Pozitívne je možné hodnotiť pokles počtu neobývaných domov v obci. Najčastejším dôvodom neobývanosti je, že sú určené na rekreáciu (68,42% z celkového počtu neobývaných domov v obci).

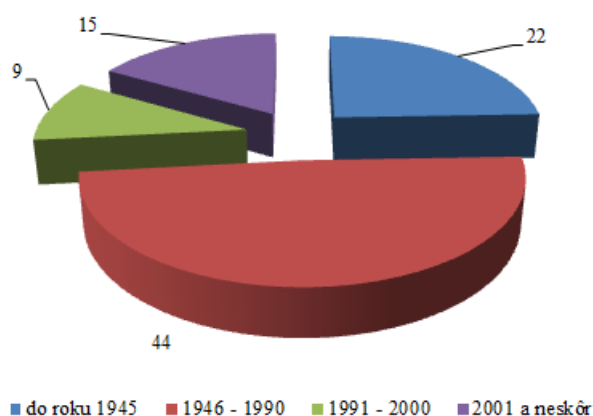

Obrázok 11 Obývané domy podľa roku výstavby

Prameň: SODB 2011, vlastné spracovanie

V rámci hodnotenia rokov výstavby obývaných domov v obci je možné konštatovať, že najviac domov sa postavilo v obci v období rokov 1946 – 1990 (47,31% z celkového počtu trvalo obývaných domov). Do roku 1945 bolo v obci postavených 23,66% z celkového počtu trvalo obývaných domov. V období rokov 1991 - 2000 sa postavilo 9 domov, čo predstavuje

³ Rodinný dom je budova určená na bývanie; môže mať najviac tri samostatné byty, najviac dve nadzemné podlažia a podkrovie.

⁴ Bytový dom je budova určená na bývanie, ktorá má štyri a viac bytov prístupných zo spoločnej chodby alebo schodiska. Za bytové domy na účely sčítania sa považovali aj vily nespĺňajúce podmienky rodinného domu.

9,68% z celkového počtu trvalo obývaných domov. Rozvoj výstavby bol v obci zaznamenaný po roku 2001, kedy bolo postavených 15 trvalo obývaných domov.

3.2.2. Školstvo

V obci funguje materská škola bez právnej subjektivity, ktorá sa nachádza v objekte osvetovej besedy a v ktorej pracujú 3 zamestnanci. Materská škola bola otvorená v školskom roku 2014/2015 a v súčasnosti ju navštevuje 20 detí. V obci nefunguje základná škola. Deti navštevujú základnú školu v obci Častá, prípadne v meste Modra.

3.2.3. Zdravotníctvo

V Píle nie je žiadne zdravotnícke stredisko ani lekáreň. Ordinácie všeobecných lekárov a detského lekára sa nachádzajú v obci Častá. Ordináciu zubného lekára majú obyvatelia k dispozícii v meste Modra, Pezinok, alebo v obci Budmerice. Najbližšia lekáreň sa nachádza v obci Častá. Za špecializovanou zdravotnou starostlivosťou obyvatelia dochádzajú do Modry alebo do Bratislavy, kde sa nachádzajú nemocnice.

3.2.4. Sociálna starostlivosť

V obci sa nenachádza žiadne sociálne zariadenie a obec neposkytuje pre svojich obyvateľov ani opatrovateľskú službu. Obec neposkytuje stravovanie pre seniorov.

3.2.5. Služby obyvateľstvu

V obci sa nachádza ubytovacie zariadenie „Penzión pod Červeným Kameňom“ a okrem toho obyvatelia majú k dispozícii miestne pohostinstvo, ktoré ponúka svoje služby. V obci sa nachádza 1 predajňa potravín.

Obecný úrad sa nachádza v budove, ktorá si vyžaduje rekonštrukciu. V obci sa nachádza cintorín, ktorého kapacita je postačujúca a jeho východná časť sa nachádza v katastrálnom území obce Častá. Dom smútku si vyžaduje rekonštrukciu, nachádza sa na území cintorína, ktorý sa nachádza v katastrálnom území obce Častá.

V obci sa nenachádza pošta, obec patrí pod poštu Častá. Obecná knižnica je umiestnená v budove obecného úradu a funguje 2x v týždni. Obec vydáva obecné noviny pod názvom „Píľanský Občasník“, ktorý vychádza 2x ročne. Stavebné veci obec rieši v rámci Spoločného stavebného úradu v meste Modra.

4. OBLASŤ ENVIRONMENTU A OCHRANY ŽIVOTNÉHO PROSTREDIA

Obec Píla sa nachádza na úpätí juhovýchodných svahov Malých Karpát, pod Hradom Červený Kameň. Je to podhorská obec, ktorej celé katastrálne územie obce leží v Chránenej krajinej oblasti Malé Karpaty. Zástavba obce sa tiahne v doline, obklopenej malokarpatskými lesmi. V juhovýchodnej časti údolia sa zástavba vinie pozdĺž potoka Gidra a v severozápadnej časti pozdĺž Kamenného potoka. Hrad Červený Kameň sa týči nad obcou Píla z východnej strany. Obec Píla je koncová obec a v jej blízkosti je vedená Malokarpatská vínná cesta.

4.1. PRÍRODNÉ ZDROJE

Celé katastrálne územie obce Píla patrí do veľkoplošného chráneného územia CHKO Malé Karpaty, v ktorom platí druhý stupeň ochrany (v zmysle zákona o ochrane prírody a krajiny č. 543/2002 Z.z.) a do Chráneného vtáčieho územia Malé Karpaty, ktoré bolo vyhlásené vyhláškou MŽP SR č. 216/2005 Z.z.

4.1.1. Štruktúra pôdneho fondu

Celková výmera územia obce je 47,9 ha. Z hľadiska štruktúry pôdneho fondu najväčší podiel tvoria zastavané plochy (25,47%). O niečo menší podiel tvoria trvalé trávne porasty 25,16% z celkovej výmery pôdneho fondu. Takmer 17% výmery pôdneho fondu tvoria lesné pozemky. Záhrady tvoria takmer 16% z celkovej výmery pôdneho fondu. Ostatné plochy zaberajú viac ako 11%. Vodné plochy zaberajú 5,93% z celkovej výmery pôdneho fondu. Keďže ide prevažne o hornatú oblasť, orná pôda zaberá minimálnu výmeru, iba 0,19% z celkovej výmery územia obce. V obci sa nenachádzajú vinice, chmeľnice ani ovocné sady.

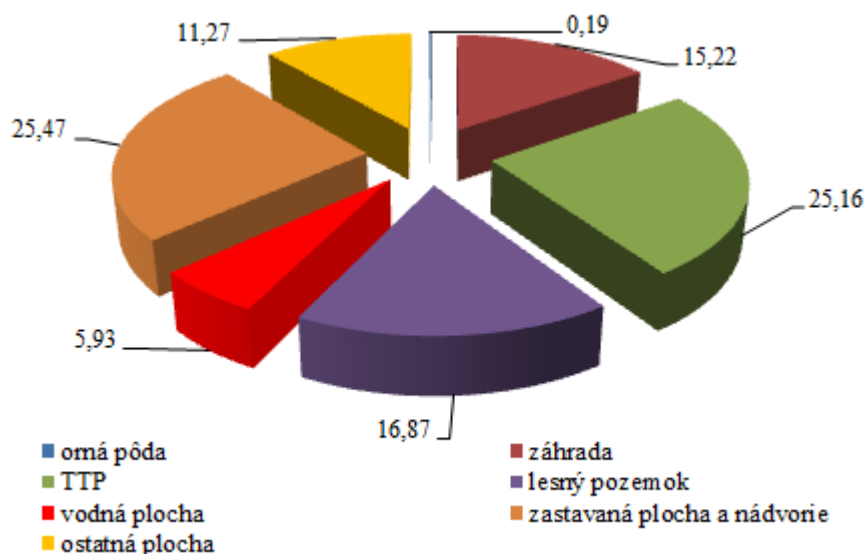

Obrázok 12 Využitie pôdneho fondu obce Píla k 31.12.2014 (v %)

Prameň: vlastné spracovanie na základe podkladov z www.statistics.sk

PROGRAM HOSPODÁRSKEHO ROZVOJA A SOCIÁLNEHO ROZVOJA OBCE PÍLA
NA OBDOBIE ROKOV 2015-2022

Na základe vývoja využitia pôdneho fondu, ktoré je prezentované v tabuľke 24 môžeme skonštatovať, že zastúpenie jednotlivých kultúr sa v sledovanom období menilo iba nepatrne. Poľnohospodárska pôda tvorí 40,58% a nepoľnohospodárska pôda 59,42%. V rámci poľnohospodárskej pôdy najväčšiu výmeru zaberajú trvalé trávne porasty (tvoria 61,99%), ktorých výmera sa počas obdobia rokov 2009 – 2014 výrazne nemenila. V rámci nepoľnohospodárskej pôdy najväčšiu výmeru zaberá zastavaná plocha (tvorí 42,81%), ktorej výmera sa počas obdobia rokov 2009 – 2014 výrazne nemenila.

Tabuľka 24 Štruktúra využitia pôdy v katastri obce v rokoch 2009-2014 (v ha)

ROK	2009	2011	2013	2014	INDEX 2014/2009
Celková výmera územia obce	47,9	47,9	47,9	47,9	1,00
<i>Poľnohospodárska pôda - spolu</i>	19,25	19,53	19,47	19,44	1,009
- orná pôda	0,09	0,09	0,09	0,09	1,00
- chmeľnica	0	0	0	0	0,00
- vinica	0	0	0	0	0,00
- záhrada	7,36	7,34	7,30	7,29	0,99
- ovocný sad	0	0	0	0	0,00
- trvalý trávny porast	11,79	12,10	12,07	12,05	1,02
<i>Nepoľnohospodárska pôda – spolu</i>	28,7	28,4	28,4	28,5	0,99
- lesný pozemok	8,08	8,08	8,08	8,08	1,00
- vodná plocha	2,86	2,84	2,84	2,84	0,99
- zastavaná plocha a nádvorie	12,0	12,0	12,2	12,2	1,02
- ostatná plocha	5,8	5,5	5,4	5,4	0,93

Prameň: vlastné spracovanie na základe podkladov z www.statistics.sk

Obec má spracovaný ROEP a má schválený územný plán. V obci neprebehla komasácia, nakoľko nie je potrebná.

4.1.2. Klimatické podmienky

Územie obce patrí do klimatického regiónu dostatočne teplého, suchého, pahorkatinového. Územie obce sa nachádza na rozhraní oceánskeho a kontinentálneho typu klímy v rámci mierneho podnebného pásma. Priemerné ročné teploty sa pohybujú okolo 9,5 °C. Najteplejším mesiacom je júl s priemernými mesačnými teplotami 18-19°C, najchladnejším mesiacom je január s priemernými mesačnými teplotami -2 až -3 ° C. Dĺžka slnečného svitu je okolo 2100 hodín ročne. Ročný úhrn zrážok osciluje okolo 373 mm.

4.1.3. Vodné pomery

Obec Píla patrí do povodia Váhu. Cez katastrálne územie obce Píla preteká niekoľko vodných tokov. Najvýznamnejšie vodné toky sú:

- potok Gidra, ktorý pramení pod Baďurkou, preteká Kobyľskou dolinou a celým katastrálnym územím obce Píla, v obci Malá Mača sa vlieva do Dolného Dudváhu,
- Kamenný potok, ktorý ústi do potoka Gidra nad odbočkou z obce Píla na Červený Kameň, jeho najväčším prítokom je pravostranný prítok Zajačí potok,
- Hlboký a Kobyľí potok tvoria menšie prítoky potoka Gidra a Kamenného.

4.1.4. Flóra a fauna

Potenciálnu prirodzenú vegetáciu v území tvoria najmä dubovo-hrabové lesy karpatské, dubové a dubovo-cerové lesy, lužné lesy podhorské a horské, bukové kvetnaté lesy podhorské, bukové lesy vápnomilné a dubové lesy kyslomilné. Prevládajúcimi drevinami sú dub, hrab, javor, borovica, a vo vyšších polohách buk a smrek.

Živočíšstvo Malých Karpát je veľmi pestré. Z vtáctva sa tu vyskytujú dravce aj ostatné druhy. Z dravých vtákov sa vyskytuje myšiarka ušatá, výr skalný, a sokol rároh (sokoliari sídlia na hrade Červený Kameň). K ostatným druhom vtáctva, ktoré tu hniezdia patrí bocian čierny, lelek obyčajný. Medzi typické cicavce v tejto oblasti patrí diviak, srnec, jeleň a líška, veverica a kuna.

4.2. TECHNICKÁ INFRAŠTRUKTÚRA

Vzhľadom k tomu, že sa všetky súčasti technickej infraštruktúry budujú z verejných zdrojov (štátnych, obecných) pre obyvateľstvo ako i pre podnikateľov plynú z nej tzv. aglomeračné efekty v podobe úspor vlastných nákladov, ktoré by museli vynakladať z vlastných prostriedkov na zabezpečenie vody, kúrenia a likvidáciu odpadovej vody. Obec Píla nemá komplexne vybudovanú technickú infraštruktúru.

4.2.1. Vodné hospodárstvo

Obec Píla má vybudovanú verejnú vodovodnú sieť. Zásobovaná je z prameňov Maruša a Vyvieračka, ktoré sú súčasťou Podhorského skupinového vodovodu. Prameň Maruša sa nachádza v lokalite „Na Maruši“ pri južnej katastrálnej hranici obce Píla, v katastri obce Dubová. Prameň Vyvieračka sa nachádza pri severozápadnej katastrálnej hranici obce Píla, v katastri obce Dubová. Obidva vodné zdroje zásobujú pitnou vodou aj obce Častá, Doľany, Dlhá, Borová a Štefanová. Rozvody pitnej vody v obci sú z rúr liatinových a PVC DN100.

4.2.2. Odpadové hospodárstvo

Obec Píla nemá vybudovanú kanalizáciu a ani čistiacu stanicu odpadových vôd. Splaškové vody sú zachytávané lokálne v žumpách a likvidované odvozom fekálnymi

vozidlami na najbližšiu ČOV. Dažďové povrchové vody sú odvádzané existujúcimi prícestnými odvodňovacími rigolmi do terénu.

Obec Píla rieši likvidáciu komunálnych odpadov na riadenú skládku – Skládku odpadu Dubová s.r.o., ktorá sa nachádza v katastrálnom území obce Dubová v lokalite „Pod hájom“.

Odvoz odpadov zabezpečuje firma Marius Pedersen. Odpad je čiastočne triedený a odvoz sa realizuje raz za 2 týždne. V rámci separovaného zberu je v obci zabezpečený zber plastových fliaš, skla a papiera. Obec nemá vybudovaný zberný dvor, kam môžu obyvatelia vyvážať nadrozmerný odpad z domácnosti. Obec nemá vybudované kompostovisko, nakoľko obyvatelia majú vlastné kompostoviská vybudované priamo vo svojich záhradách.

5. ZHRNUTIE ANALÝZY ENDOGÉNNYCH ROZVOJOVÝCH FAKTOROV

Zastavané územie obce Píla presahuje vymedzenú hranicu v niekoľkých lokalitách:

- rodinné domy v severnej časti obce, po ľavej strane cesty smerom do ozdravovne Biela Skala,
- rodinné domy v lokalite „Za kostolom“,
- chatová osada v juhovýchodnej časti obce, po pravej strane Hlavnej ulice v smere od „Rázcestia“ do obce Píla,
- chatová osada v severozápadnej časti obce, po ľavej strane cesty smerom do rekreačného zariadenia „Častá - Papiernička“,
- východná časť cintorína spolu s domom smútku.

Z hľadiska územno-správneho členenia patrí obec do okresu Pezinok a do Bratislavského samosprávneho kraja.

Obec vznikla v prvej polovici 16. storočia okolo pily, patriacej červenokamenskému panstvu. Prvá písomná zmienka je z roku 1602. Nakoľko obec nebola finančne sebestačná, od 1. októbra 1944 prestala Píla jestvovať ako samostatná obec a bola pričlenená k Častej až do roku 1954, kedy sa opäť stáva samostatnou obcou.

Symbolmi obce sú erb, vlajka a pečať. Erb obce predstavuje v modrom štíte striebrodetý zlatonimbý zlatovlasý, zlatobradý a zlatoobutý svätec - svätý Jozef - v pravici so striebornou trojľaliou na zlatej listnatej stopke, v ľavici so zlatou odvrátenou rámovou striebrolistou pílou.

Ekonomická oblasť

V obchodnom registri SR je evidovaných k júlu 2015 11 podnikateľských subjektov. Vývoj počtu právnických osôb v obci mal kolísavý trend. V počte fyzických osôb došlo v analyzovanom období k niekoľkým zmenám. V roku 2010 v porovnaní s rokom predchádzajúcim vzrástol počet živnostníkov v obci o jedného, no už v nasledujúcom roku sa znížil počet živnostníkov v obci o 4 živnostníkov. V rokoch 2012 a 2013 sa každoročne mierne zvýšil počet živnostníkov v obci. V živnostenskom registri SR je k júlu 2015 evidovaných 21 fyzických osôb - podnikateľov, z ktorých 12 ukončilo svoju činnosť a 1 má živnosť pozastavenú.

Podnikateľské subjekty v obci predstavujú predovšetkým skupinu tzv. samozamestnávateľov. Ekonomicky aktívne obyvateľstvo (EAO) nachádza pracovné

príležitosti v okolitých obciach, resp. v širšom okolí obce (Bratislava, Pezinok). Potvrďuje to aj vysoká hodnota ukazovateľa dochádzka do zamestnania získaná v rámci SODB 2011 (86,18%). Počet ekonomicky aktívneho obyvateľstva v obci za obdobie rokov 1991 – 2011 vykazoval rastúci trend. Nárast v roku 2011 v porovnaní s rokom 1991 predstavoval 16,92%. Obyvatelia obce sú najväčším podielom zamestnaní v maloobchode a vo veľkoobchode, verejnej správe a školstve.

Vývoj príjmov bežného rozpočtu za obdobie rokov 2009 – 2013 v obci mal kolísavý trend. Najväčší objem finančných prostriedkov obec získava prostredníctvom daňových príjmov. V rámci miestnych daní obec vyrubuje okrem dane z nehnuteľnosti aj daň za psa, daň za využívanie verejného priestranstva. V rokoch 2009 a 2010 okrem dane za psa a dane z nehnuteľnosti obec vyrubovala aj daň za ubytovanie a daň za jadrové zariadenie. Od roku 2011 obec daň za jadrové zariadenie nevyrubuje. Od roku 2012 obec neviduje príjmy z dane za ubytovanie.

Najväčší podiel na celkových bežných príjmoch obce predstavujú príjmy vo forme daňových príjmov (53,0%). Nedaňové príjmy, ktoré predstavujú predovšetkým príjmy z využívania majetku a príjmy z administratívnych poplatkov predstavujú 27,89 % a granty a transfery podiel 19,11%. Najviac finančných výdavkov v rámci bežného rozpočtu vynakladá obec správu obce (44,65%), následne na oblasť prostredia pre život (38,00%), Výdavky spojené s odpadovým hospodárstvom predstavujú 6,99%. Takmer 4% vynakladá obec na interné služby (3,92%) a na bezpečnosť a ochranu (3,83%). Na ostatné oblasti vynakladá obec finančné prostriedky do 1% bežných výdavkov. Počas obdobia rokov 2009 – 2013 realizovala obec investičné aktivity.

Obec Píla neprevádzkuje žiadnu podnikateľskú činnosť a nemá zriadené ani založené žiadne právnické osoby a tiež obec nemá zriadenú žiadnu príspevkovú organizáciu.

Cesta III/5027 predstavuje hlavnú komunikáciu obce Píla v južnej časti pri „Rázcestí-rybníky“, medzi obcami Dubová a Častá, pripája sídlo na nadradený dopravný systém – dopravný ťah II/502. V severnej časti je táto cesta ukončená pri rekreačnom zariadení „Častá Cesta III/50215 má pre obec Píla strategický význam s funkciou pripojenia cez Hrad Červený Kameň na obec Častá a ďalej na nižinnú časť regiónu, ktorú tvoria obce Štefanová, Budmerice, Cífer so železničnou stanicou a regionálnou tepnou cestou I/61. Cez obec je vedená cykloturistická trasa a značkové turistické chodníky. Obec nemá priame železničné napojenie. V obci sa nachádzajú 3 obojsmerné autobusové zástavky.

Obec Píla a jej katastrálne územie sú elektrickou energiou zásobované vonkajším vedením VN 22 kV č. 124 z elektrizačnej siete Západoslovenskej energetiky a.s. Obec Píla bola celoplošne splynofikovaná stredotlakovou plynovodnou sieťou. Pokrytie obce mobilnou sieťou Telekom a Orange je veľmi dobré, nakoľko vysielacie sú umiestnené v susednom katastrálnom území obce Častá. Pokrytie O2 je slabšie. Obec Píla nemá vybudovaný televízny káblový rozvod. Obec neprevádzkuje vlastnú TV.

Sociálna oblasť

Obec Píla sa počtom obyvateľov zaraďuje k malým obciam Slovenska. Z vývoja počtu obyvateľov zaznamenaného od roku 1991 až po súčasnosť vidieť, že došlo k zmenám počtu obyvateľov v obci. V období rokov 1991 – 2004 sa počet obyvateľov každoročne zvyšoval.

V roku 2005 v porovnaní s rokom predchádzajúcim poklesol počet obyvateľov obce. V roku 2007 opätovne poklesol počet obyvateľov obce. V období rokov 2008 – 2013 každoročne narastal počet obyvateľov obce. K 31.12.2014 mala obec 326 trvalo bývajúcich obyvateľov.

Počas obdobia rokov 2001 – 2014 obec dosahovala s výnimkou roka 2001 a 2011 prirodzený prírastok obyvateľov, čo znamená, že viac obyvateľov sa narodilo ako zomrelo. Počas obdobia rokov 2001 až 2014 obec s výnimkou rokov 2011 a 2014 dosahovala kladné migračné saldo, čo znamená, že viac obyvateľov sa do obce prisťahováva ako odsťahováva. Podľa posledného sčítania obyvateľov tvorilo obyvateľstvo v produktívnom veku 72,20% z celkového počtu obyvateľov obce. Predproduktívna zložka obyvateľov tvorila 15,65% a poproduktívne obyvateľstvo tvorilo 12,14% - ný podiel. V obci prevláda obyvateľstvo, ktoré má ukončené úplné stredné odborné vzdelanie s maturitou (21,27%). V obci poklesol podiel obyvateľov slovenskej národnosti. Z hľadiska konfesijnej štruktúry došlo iba k nepatrným zmenám. V roku 2001 v porovnaní s rokom 1991 poklesol podiel obyvateľov rímskokatolíckej cirkvi. V rámci pôsobenia záujmových združení najvýraznejšie aktivity v súčasnosti vyvíja OZ Priatelia Píly.

Obec je členom viacerých záujmových združení – ZMOS, ZMOMR, Malokarpatskej vínnej cesty a OZ Malokarpatský región (príprava na MAS).

V roku 2011 v porovnaní s rokom 2001 narástol celkový počet bytov v obci o 18 bytov. Z porovnania rokov 2001 a 2011 vyplýva, že v roku 2011 narástol celkový počet domov z dôvodu nárastu počtu rodinných domov v obci.

V obci funguje materská škola bez právnej subjektivity, ktorá sa nachádza v objekte osvetovej besedy a v ktorej pracujú 3 zamestnanci. V Píle nie je žiadne zdravotnícke stredisko ani lekáreň. Ordinácie všeobecných lekárov a detského lekára sa nachádzajú v obci Častá. V obci sa nenachádza žiadne sociálne zariadenie a obec neposkytuje pre svojich obyvateľov ani opatrovateľskú službu. Obec neposkytuje stravovanie pre seniorov. V obci sa nachádza ubytovacie zariadenie „Penzión pod Červeným Kameňom“ a okrem toho obyvatelia majú k dispozícii miestne pohostinstvo, ktoré ponúka svoje služby. V obci sa nachádza 1 predajňa potravín. V obci sa nenachádza pošta, obec patrí pod poštu Častá. Obecná knižnica je umiestnená v budove obecného úradu a funguje 2x v týždni. Obec vydáva obecné noviny pod názvom „Piľanský Občasník“, ktorý vychádza 2x ročne. Stavebné veci obec rieši v rámci Spoločného stavebného úradu v meste Modra.

Oblasť environmentu a ochrany životného prostredia

Celé katastrálne územie obce Píla patrí do veľkoplošného chráneného územia CHKO Malé Karpaty, v ktorom platí druhý stupeň ochrany (v zmysle zákona o ochrane prírody a krajiny č. 543/2002 Z.z.) a do Chráneného vtáčieho územia Malé Karpaty, ktoré bolo vyhlásené vyhláškou MŽP SR č. 216/2005 Z.z.

Celková výmera územia obce je 47,9 ha. Z hľadiska štruktúry pôdneho fondu najväčší podiel tvoria zastavané plochy (25,47%). O niečo menší podiel tvoria trvalé trávne porasty 25,16% z celkovej výmery pôdneho fondu. Takmer 17% výmery pôdneho fondu tvoria lesné pozemky. Záhrady tvoria takmer 16% z celkovej výmery pôdneho fondu. Ostatné plochy zaberajú viac ako 11%. Vodné plochy zaberajú 5,93% z celkovej výmery pôdneho fondu.

Keďže ide prevažne o hornatú oblasť, orná pôda zaberá minimálnu výmeru, iba 0,19% z celkovej výmery územia obce. V obci sa nenachádzajú vinice, chmeľnice ani ovocné sady.

Obec má spracovaný ROEP a má schválený územný plán. V obci neprebehla komasácia, nakoľko nie je potrebná.

Územie obce patrí do klimatického regiónu dostatočne teplého, suchého, pahorkatinového. Územie obce sa nachádza na rozhraní oceánskeho a kontinentálneho typu

Obec Píla patrí do povodia Váhu. Cez katastrálne územie obce Píla preteká niekoľko vodných tokov.

Obec Píla má vybudovanú verejnú vodovodnú sieť. Obec Píla nemá vybudovanú kanalizáciu a ani čistiacu stanicu odpadových vôd.

Obec Píla rieši likvidáciu komunálnych odpadov na riadenú skládku – Skládku odpadu Dubová s.r.o., ktorá sa nachádza v katastrálnom území obce Dubová v lokalite „Pod hájom“. Odvoz odpadov zabezpečuje firma Marius Pedersen. Obec nemá vybudovaný zberný dvor, kam môžu obyvatelia vyvážať nadrozmerný odpad z domácností. Obec nemá vybudované kompostovisko, nakoľko obyvatelia majú vlastné kompostoviská vybudované priamo vo svojich záhradách.

6. ANALÝZA SILNÝCH A SLABÝCH STRÁNOK ÚZEMIA

Silné stránky predstavujú faktory, ktoré majú na rozvoj obce pozitívny vplyv. Zahŕňajú komparatívne a konkurenčné výhody obce pre rôzne typy rozvojových aktivít. Slabé stránky predstavujú faktory, ktoré majú negatívny vplyv na jeho rozvoj a obmedzujú rozvojové aktivity. V obci Píla boli identifikované nasledovné silné a slabé stránky:

V oblasti dostupnosti a občianskej vybavenosti:

- + výhodná geografická poloha obce hlavnému mestu, dobrá dopravná dostupnosť do obce,
- + vybudovaná telekomunikačná sieť, elektrická sieť, existujúci rozvod zemného plynu, vodovod, dostatočné pokrytie signálom mobilných operátorov, separovaný zber,
- chodníky v havarijnom stave v niektorých častiach obce, poškodené miestne komunikácie v niektorých častiach obce, nevybudovaná kanalizácia
- nevyhovujúci stav niektorých obecných budov, prehustená doprava v súvislosti s aktivitami na hrade Červený Kameň a v Papierničke

V oblasti ekonomiky, cestovného ruchu a pracovných príležitostí:

- + pekné a kľudné prírodné prostredie, zachovanie vidieckeho charakteru obce, existencia kultúrno – historických pamiatok, prepojenie cyklotrasy po hlavnej ceste na cyklotrasy v Častej, Dubovej, Budmericiach
- nedostatok pracovných príležitostí priamo v obci, nedostatočná ponuka komerčných služieb v obci

V oblasti komunitného života a ľudských zdrojov:

PROGRAM HOSPODÁRSKEHO ROZVOJA A SOCIÁLNEHO ROZVOJA OBCE PÍLA
NA OBDOBIE ROKOV 2015-2022

- + pretrvávajúci lokálpatriotizmus u domáceho obyvateľstva, dobrá spolupráca zastupiteľstva a starostu, dobré susedské vzťahy, aktívny samosprávny manažment,
- + organizácia kultúrnych podujatí v obci, zachovávanie kultúrnych tradícií, väčšia časť prisťahovalcov sa integrovala do bežného života
- nedisciplinovanosť obyvateľov vo vzťahu k životnému prostrediu (psíčkari)
- absentujú aktivity pre voľnočasové aktivity detí a mládeže (mimoškolské)

7. ANALÝZA PRÍČIN A DÔSLEDKOV OBCE PÍLA

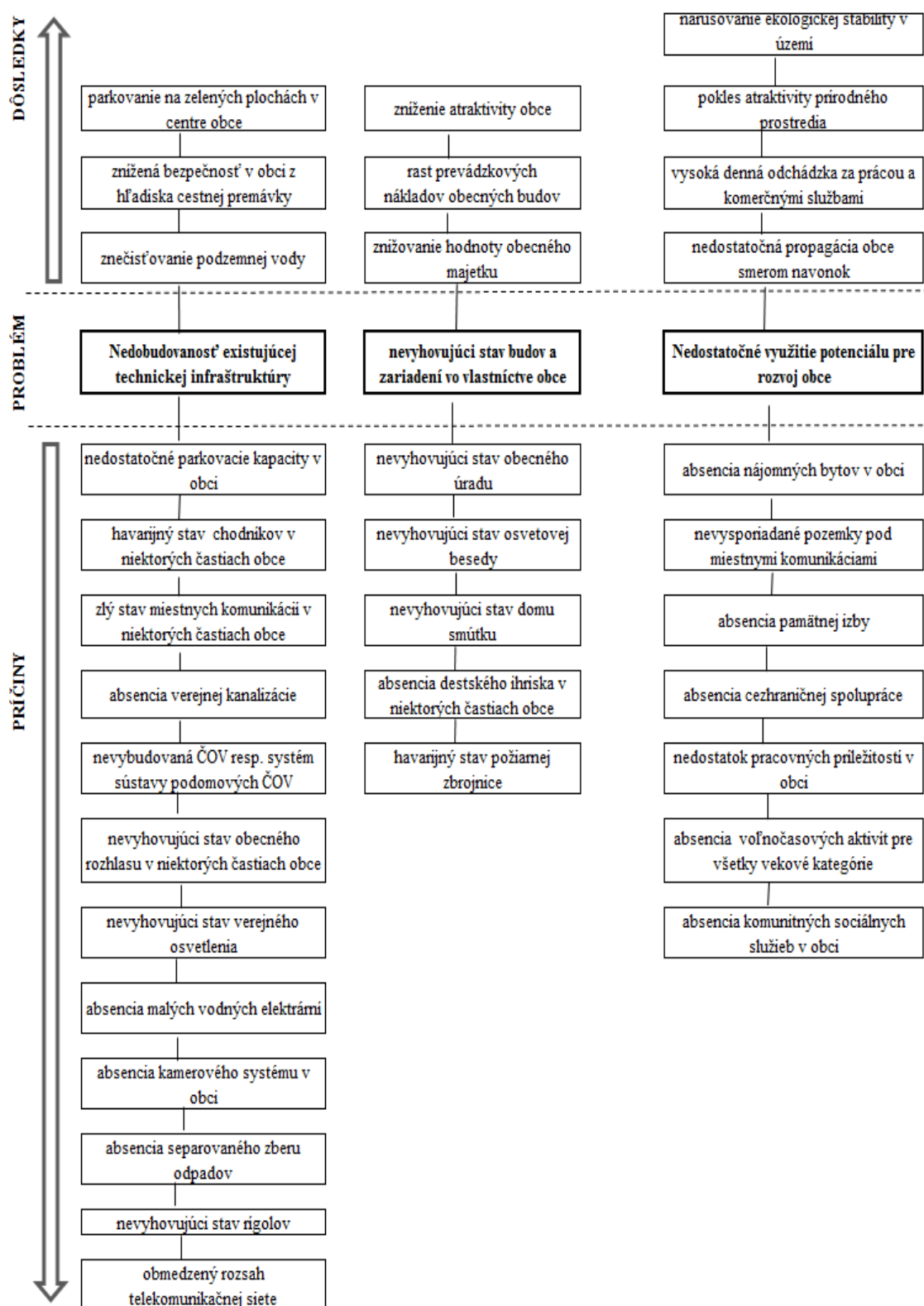

8. POSTOJE A NÁZORY OBYVATEĽOV OBCE NA ŽIVOT A DIANIE V OBCI A PERSPEKTÍVY JEJ ĎALŠIEHO VÝVOJA

Tabuľka 25 Plánovací formulár prieskumu

DÔLEŽITÉ OTÁZKY	ZDÔVODNENIE	POZNÁMKY
Prečo je potrebné získať informácie prostredníctvom prieskumu?	Prieskum priamo v teréne prináša primárne údaje o území, jeho jednotlivých rozvojových faktoroch, zachytáva potreby miestneho obyvateľstva, miestnych podnikateľov, záujmových skupín, ako aj predstaviteľov miestnej samosprávy. Ďalším dôvodom sú nedostatočne zachytené a reprezentované údaje v sekundárnych databázach až po úroveň samotných obcí.	Pred spracovaním analytickej časti sa v obci uskutočnil dotazníkový prieskum medzi miestnym obyvateľstvom, v ktorom obyvatelia hodnotili súčasný stav rozvoja obce a načrtávali možnú víziu obce. Očakávaným výsledkom bolo získanie spätnej väzby minimálne od prieskumu, 10 % obyvateľov.
Čo je jeho cieľom?	Cieľom prieskumu je získanie primárnych informácií a hodnotenie súčasného stavu obce očami miestnych obyvateľov. Súčasťou je poznanie potrieb obyvateľov, ich očakávaní z hľadiska dlhodobého sociálno-ekonomického rozvoja obce.	Prieskum sa uskutočnil na území obce, bol zameraný na vnímanie obce ako priestoru pre bývanie, prácu, voľno časové aktivity, uspokojovanie základných životných potrieb a rozvoj obce.
Akým spôsobom sa bude uskutočňovať?	Prieskum sa bude realizovať prostredníctvom dotazníkového hárka, ktorý bude v tlačenej forme distribuovaný do domácností a súčasne bude sprístupnený aj v elektronickej podobe na webstránke obce.	Dotazník bol distribuovaný v počte 1 ks do každej domácnosti, pričom ostatní členovia domácnosti sa mohli zapojiť prostredníctvom webstránky.
Aké budú finančné nároky?		50,- Eur
Aké budú časové nároky?	Dotazníkový prieskum bude prebiehať jeden kalendárny mesiac.	1 mesiac, dotazník bol distribuovaný prostredníctvom Slovenskej pošty, a.s.
Kto bude za realizáciu prieskumu zodpovedný?	Spracovateľ PHSR a samotná obec	Spracovateľ PHSR a obec prostredníctvom lokálnych médií (rozhlas, TV, web, noviny) a úradnej tabule informovať o realizácii a význame prieskumu na

Prameň: vlastné spracovanie

V obci Píla sa v máji roku 2015 realizoval dotazníkový prieskum zameraný na hodnotenie života v obci Píla, na zhodnotenie služieb poskytovaných v obci, na zhodnotenie vzťahov v obci a na zistenie názorov a návrhov obyvateľov na budúci rozvoj obce. Prieskumu sa zúčastnilo 50 obyvateľov, čo predstavuje 18,5% z celkového obyvateľov. Pri vyhodnocovaní nebudeme zovšeobecňovať tieto výsledky na celú obec, ale ako podnety a názory respondentov, ktoré sú dôležité pri ďalšom plánovaní rozvoja obce Píla.

Čo sa týka charakteristiky respondentov, možno povedať, že prieskumu sa zúčastnilo viac mužov (52%) ako žien. Z pohľadu vekovej štruktúry boli zastúpené všetky vekové kategórie, najvýznamnejšie vekové skupiny nad 55 rokov. Z pohľadu sociálneho postavenia

tvorili najväčšie skupiny zamestnaných a dôchodcov. 6% respondentov sa prisťahovalo v posledných 5 rokoch, ostatní respondenti žijú v obci dlhšie ako 5 rokov. Možno predpokladať, že tí ktorí v obci žijú dlhodobo veľmi dobre poznajú problémy ako aj potenciál obce, kým tí, ktorí sa prisťahovali len nedávno môžu priniesť nový pohľad a nové nápady, ako riešiť problémy.

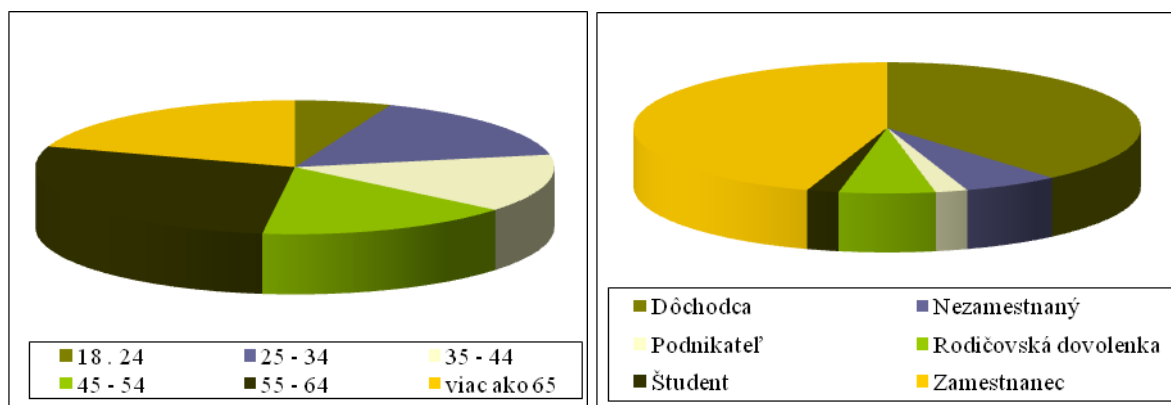

Obrázok 13 Charakteristika respondentov podľa veku a sociálneho statusu
Prameň: vlastné spracovanie

Prvá časť dotazníka bola zameraná na výhody a nevýhody života v obci a na hodnotenie služieb poskytovaných v obci. Respondenti vidia najväčšie výhody života v obci 4.4 *Blízky kontakt s prírodou* a v tom, že 4.1 *Život je tu pokojnejší ako v meste*. Okrem toho respondenti vidia výhodu v rozvoji za posledné roky, že je tu náučný chodník a krásne prostredie. Čo sa týka nevýhod, tu obyvatelia väčšinou súhlasili s tvrdeniami, že 5.3 *Za všetkým treba dochádzať do mesta*, a v obci je 5.2 *Horšia kvalita a nedostatok služieb a tovarov ako v meste*. Okrem toho respondentom vadia voľne sa pohybujúce psy, znečistené životné prostredie divokými skládkami, prerušovanie dodávok elektrickej energie, málo aktivít pre turistov, čo by oživilo a skrásnilo dedinu.

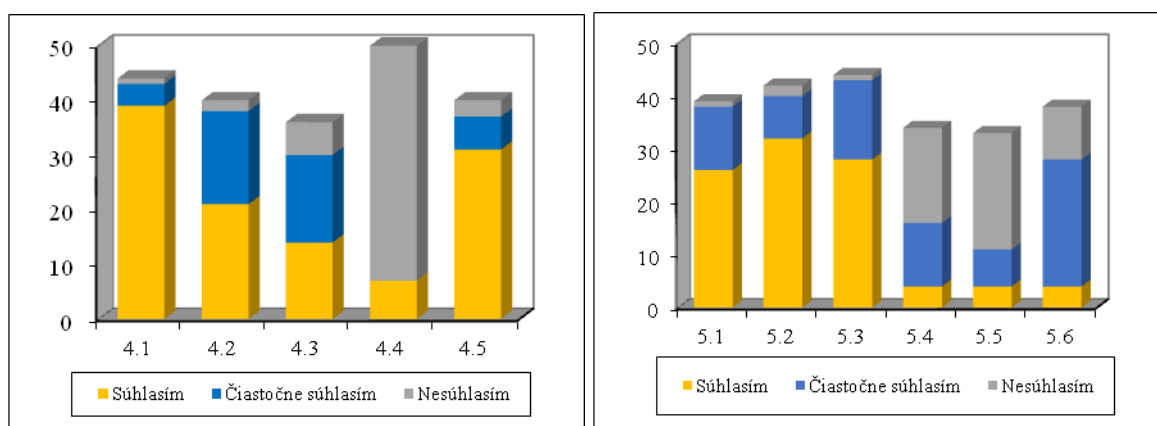

Obrázok 14 Výhody a nevýhody života v obci
Prameň: vlastné spracovanie

V oblasti hodnotenia služieb boli respondenti spokojní najmä so 6.6 vybavenosťou obce elektrinou, 6.2 stavom chodníkov a ciest, 6.5 vybavenosťou obce plynom, 6.4 verejným vodovodom, 6.9 stavom a upravenosťou priestranstiev a 6.10 systémom zberu komunálneho odpadu. Najviac nespokojní sú naopak s 6.3 vybavenosťou obce kanalizáciou. Respondentom chýba bankomat, pošta otvorená aspoň 2x v týždni, signál mobilných operátorov, internetové pripojenie, kultúrne podujatia, opatrovateľská služba, cyklotrasy do vedľajších dedín, kanalizácia, letné kúpalisko, WC na cintoríne. Ďalej by obec mala sprístupniť rekreačné zariadenie NR Papierničky širokej verejnosti a združiť fin. prostriedky v rámci ČK regiónu.

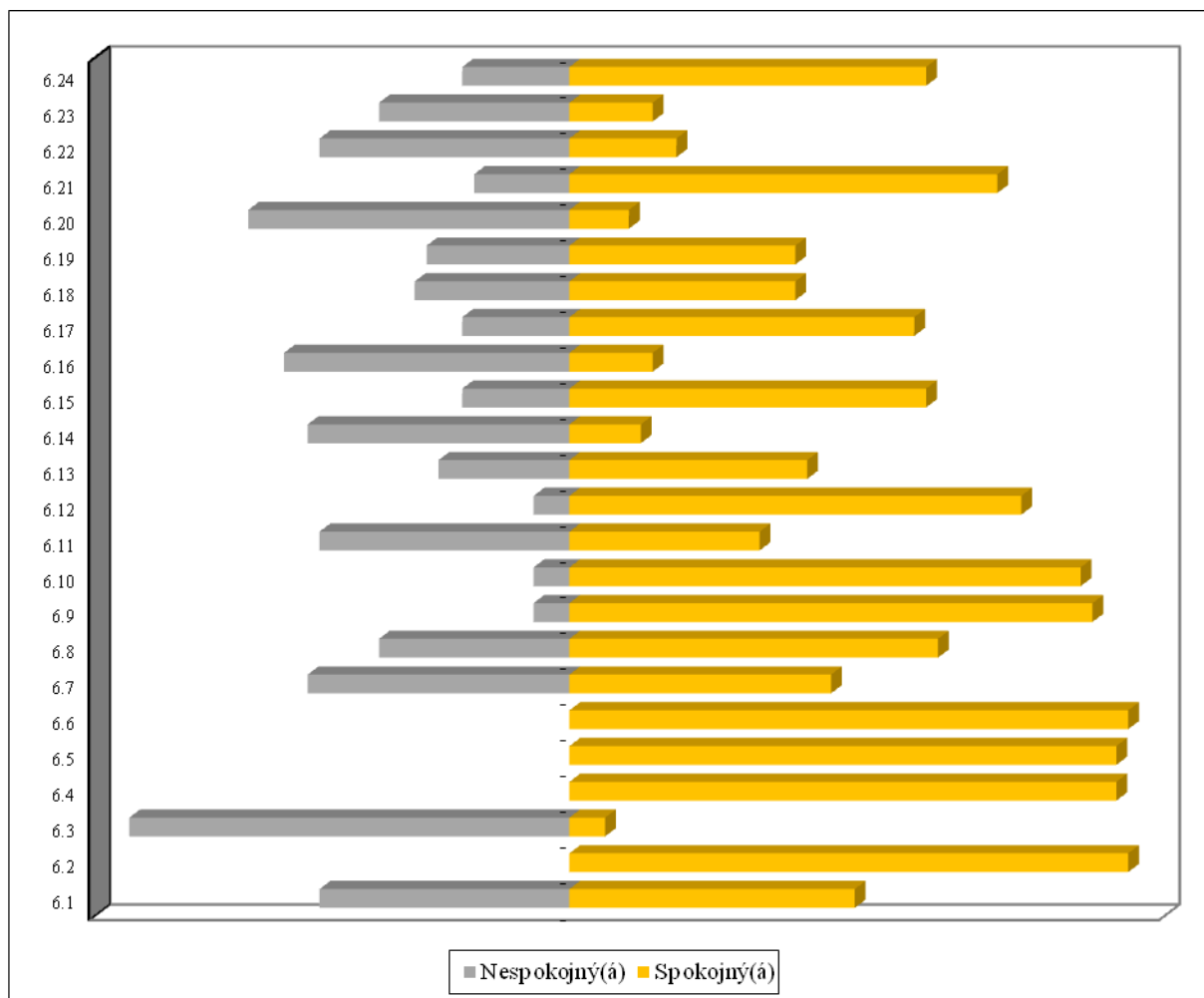

Obrázok 15 Zhodnotenie služieb poskytovaných obcou

Prameň: vlastné spracovanie

Z pohľadu pracovných príležitostí v obci bolo len 50% respondentov nespokojných s pracovnými príležitosťami pre mladých a ženy, o niečo menej pre mužov (48%). Podľa respondentov by nové pracovné miesta mali vznikáť najmä v poľnohospodárstve (podpora chovu dobytka na príľahlých pasienkoch), vinárstve, lesníctve, v cestovnom ruchu (napr. vidiecka turistika, pobyt turistov v obci, obnovenie bežkárskej trasy a lyžiarskeho vleku) a v sociálnej oblasti (v zdravotníctve). Za hlavné dôvody, pre ktoré nové miesta nevznikajú, respondenti považujú nezaujem zo strany podnikateľov a zlú dostupnosť regiónu.

Ďalšia časť prieskumu sa týkala sociálneho života a vzťahov v obci. Sociálny život v obci je veľmi dôležitý pre celkový dobrý život v obci. Pokiaľ sú vzťahy v obci narušené, ďalší rozvoj v obci je veľmi obtiažny. Naopak, pokiaľ sú medzi obyvateľmi dobré vzťahy, obec sa rozvíja omnoho ľahšie a úspešnejšie. V obci Píla 56% respondentov označilo medziľudské vzťahy za dobré, pri hodnotení medzisusedských vzťahov sa 38% respondentov vyjadrilo, že vzťahy nie sú ani dobré ani zlé a 56% potvrdilo, že vzťahy sú dobré. Len 36% respondentov sa zaujíma o dianie v obci často a 54% sporadicky. Respondenti však prejavili záujem o zapájanie sa, 8% sa vyjadrilo, že sú aj členmi spolkov a združení, 38% respondentov je ochotných podieľať sa na živote v obci, ale zatiaľ nie sú aktívni a 26% nevie ako sa zapojiť. Respondenti najčastejšie súhlasili s názorom, že *V obci existuje len pár jedincov, ktorí sa snažia, ale väčšina obyvateľstva je pasívna a nezaujíma sa o život v obci a Obyvatelia sú väčšinou k svojmu okoliu ľahostajní*. Naopak, nesúhlasili s názormi, že *Obyvatelia sú aktívni a snažia sa zatriktívniť život v obci, či spríjemniť prostredie*. a *Niektorí obyvatelia kazia snahu iných*. Z odpovedí možno usúdiť, že obec by sa mala zamerať aj na oblasť aktivizácie obyvateľstva a na vytváranie priestoru pre sebarealizáciu. Obyvatelia sa o dianí v obci najčastejšie dozvedajú na ulici, v obchode, od susedov, v kostole alebo z obecného rozhlasu, tlačovín, úradnej tabule.

Posledná časť dotazníka sa týkala budúceho rozvoja obce. Respondenti odpovedali na otázky týkajúce sa investícií v obci v budúcnosti a vízie. Podľa respondentov by najviac finančných prostriedkov malo byť použitých na 16.12 rozvoj špecifických sociálnych skupín (mládež, dôchodcovia, nezamestnaní a pod.), 16.1 vybudovanie, resp. na rekonštrukciu infraštruktúry a 16.9 na podporu rozvoja cestovného ruchu a rekreáciu. Konkrétnejšie respondenti navrhli tieto aktivity:

- vybudovať kanalizáciu, rekonštruovať jarky, vybudovať cyklotrasy, osadiť vypuklé zrkadlá pri prechodoch pre chodcov vedľa zastávky Stará škola a pri moste oproti majeru, kontrolovať a zamedziť vypúšťanie septikov, vybudovať nájomné byty pre mladých, dopracovať územný plán,
- obnoviť strechu a fasádu OÚ, zabezpečiť opatrovateľskú službu, denný stacionár pre dôchodcov, aspoň raz za týždeň zabezpečiť zdravotné miesto pre ordinovanie, lekárňu, rekreačné centrum, sfunkčnit' stožiare s osvetlením na ihrisku pri krčme,
- založenie klubu na stretávanie sa dôchodcov, žien, mládeže, viac športových podujatí, prípadne vytvorenie posilňovne, spolok Slovenského červeného kríža,
- využiť potenciál krásneho hradu a prostredia, zabezpečiť čistenie v okolí ciest, lesa (ilegálnych skládok)

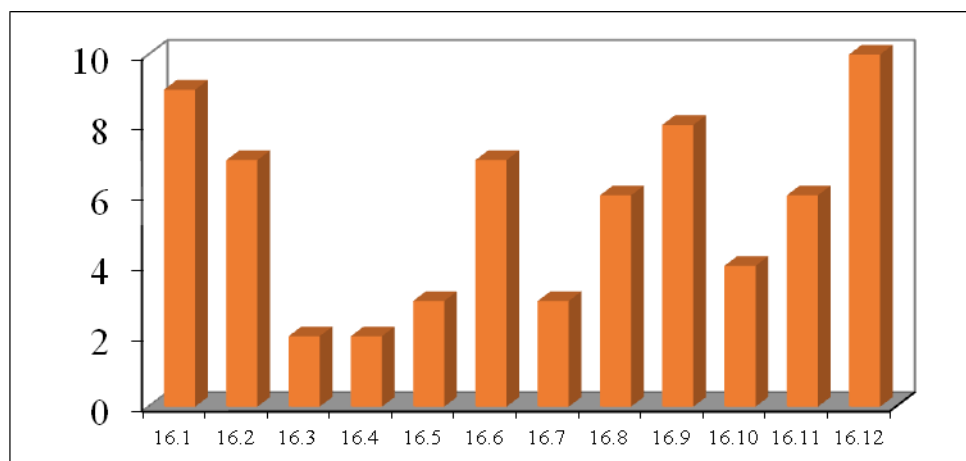

Obrázok 16 Oblasti, kam by mali byť vynaložené investície v najbližšom období
Prameň: vlastné spracovanie

Víziu, ktorá prezentuje predstavu o tom, ako by mala obec vyzeráť o 30 – 40 rokov, si respondenti vybrali z pomedzi 4 verzií:

Obec bude známa v širokom okolí vďaka rozvinutému vidieckemu cestovnému ruchu založenom na lokálnych produktoch a službách. Domácim obyvateľom bude poskytovať príjemný priestor pre bývanie založenom na tradičnom vidieckom štýle.

Časť A. II Analýza vonkajšieho prostredia

Vonkajšie prostredie zahŕňa makroprostredie a konkurenčné prostredie, v ktorom sa obec Píla nachádza. Vstupy vonkajšieho prostredia môžu predstavovať externé ľudské zdroje, materiálne technické zdroje, finančné aj informačné zdroje, ako aj legislatívne prostredie.

1. ANALÝZA VPLYVU VONKAJŠIEHO PROSTREDIA NA VÝVOJ SITUÁCIE V ÚZEMÍ

STEEP analýza je analýza širšieho prostredia obce Píla zameraná na komplex sociálnych, technologických, ekonomických, ekologických a politických faktorov v rámci územia obce. Výsledkom je tak hodnotenie prostredia, ktoré podmieňuje spôsob a riadenie samotného rozvoja obce.

Makro prostredie je vonkajšie prostredie obce, ktoré obec nemôže vôbec ovplyvniť. Naopak toto prostredie ovplyvňuje obec a tá nemá inú možnosť ako sa prvkom tohto prostredia čo najlepšie prispôbiť.

Analýza sociálnych faktorov sa zameriava na vzťah k tradíciám a tradičným hodnotám, technická a ekonomická analýza sa zameriava na priebeh, prejavy a dôsledky zmien na úrovni národnej. Analýza ekologických faktorov sa zaoberá zmenami na národnej úrovni v rámci riešenia otázok životného prostredia a analýza politického prostredia sa zaoberá legislatívnym prostredím na národnej úrovni.

Tabuľka 26 STEEP analýza obce Píla (analýza externého prostredia)

Sociálne	Technologické	Ekonomické	Ekologické	Politické	Hodnoty
Zmeny populácie	Úroveň vybudovania technickej infraštruktúry	Nové trhy a nové príležitosti	Nízka environmentálna zodpovednosť obyvateľov	Dopady politických rozhodnutí štátu na obec	Nárast socio-patologických javov
Zmeny postojov a správania obyvateľov	Pokrytie územia signálom mobilných operátorov a internetu	Znížené príjmy z využívania obecného majetku	Novela zákona o odpadoch	Legislatíva	Bohatý duchovný život
Zmeny správania volených predstaviteľov	Zavádzanie e-governmentu	Zaradenie obce do BSK	Nevysporiadané majetkové vzťahy k pozemkom	Etické kódexy pre volených predstaviteľov a zamestnancov úradov US	Tímová spolupráca a budovanie partnerstiev v obci
Zmeny správania podnikateľských subjektov	Dostupnosť informácií prostredníctvom miestnych kanálov	Príchod nových investorov do obce	Zhoršená dopravná situácia v súvislosti s aktivitami na Červenom Kameni a Papierničke	Zmena národnej vlády ako výsledok volieb na život v obci	Osobné hodnoty

Prameň: vlastné spracovanie

2. ANALÝZA PRÍLEŽITOSTÍ A OHROZENÍ PRE RAST A ROZVOJ OBCE PÍLA

Príležitosti tvoria faktory, ktoré plynú prevažne z vonkajšieho prostredia a môžu rozvoj obce ovplyvňovať pozitívne. Pre obec Píla boli identifikované nasledovné príležitosti:

- podporovať rozvoj vidieckeho cestovného ruchu
- podporovať rozvoj zážitkovej turistiky
- vybudovať kanalizáciu
- zvýšenie zapojenosti v rámci budovania partnerstiev v okolí
- vytváranie partnerstiev vo vnútri obce a navonok
- rekonštrukcia miestnych komunikácií v niektorých častiach obce
- rekonštrukcia chodníkov v niektorých častiach obce
- rekonštrukcia a modernizácia budov vo vlastníctve obce
- zlepšiť propagáciu obce
- rozšíriť domácu a cezhraničnú spoluprácu
- rozvoj mimoškolských aktivít pre deti
- vybudovanie spoločnej mini ZOO s obcou Budmerice
- vybudovanie pamätnej izby

Časť A.III Zhodnotenie súčasného stavu obce Píla

Zhodnotenie súčasného stavu obce Píla predstavuje dôležitý vstup a informačnú základňu pre tvorbu spracovania stratégie rozvoja obce. Zmyslom tohto hodnotenia je vytvoriť rámcový prehľad problémových okruhov, určiť ich pôvod, poznať hlavné príčiny vzniku a identifikovať možné dôsledky. Na základe zhodnotenia súčasného stavu obce Píla bude možné navrhnúť stratégiu rozvoja obce na vopred stanovené obdobie.

1. SWOT ANALÝZA OBCE PÍLA

SWOT analýza je jednoduchá a pritom výstižná, vyčerpávajúca a objektívna charakteristika silných a slabých stránok obce a jej možných príležitostí a ohrození. Súčasne zahŕňa základné analytické poznatky o faktoroch, ktoré je možné využiť v prospech rozvoja územia a faktoroch, ktorým je potrebné v navrhovanej rozvojovej stratégii čeliť, resp. ich eliminovať.

Tabuľka 27 SWOT analýza obce Píla

Silné stránky	Slabé stránky
<ul style="list-style-type: none"> • výhodná geografická poloha v blízkosti hlavného mesta SR • dobrá dopravná dostupnosť • vybudovaná elektrická sieť, existujúci rozvod zemného plynu, vodovod • zachovanie vidieckeho charakteru obce • pekné a kľudné prírodné prostredie • lesný charakter obce • udržiavaná a čistá obec • dobré susedské vzťahy • pretrvávajúci lokalpatriotizmus • súdržnosť obyvateľov obce v rozhodujúcich situáciách • funkčná web stránka obce • novovybudovaná MŠ • prepojenie cyklotrasy po hlavnej ceste na cyklotrasy v Častej, Dubovej, Budmericiach • posilnenie internej spolupráce obyvateľov pri budovaní MŠ (obyvatelia, podnikatelia, samospráva) • zrekonštruovaná hlavná cesta • zrekonštruované mosty • vytvorený náučný chodník • rastúci počet obyvateľov • vykonané protipovodňové opatrenia v obci • organizácia kultúrnych podujatí v obci • zachovávanie kultúrnych tradícií 	<ul style="list-style-type: none"> • lokalizácia obce v Bratislavskom samosprávnom kraji z hľadiska čerpania EÚ fondov • nedostatok pracovných príležitostí priamo v obci • nedostatočná ponuka komerčných služieb • chodníky v havarijnom stave v niektorých častiach obce • poškodené miestne komunikácie v niektorých častiach obce • nevybudovaná kanalizácia • nevyhovujúci stav obecných budov okrem MŠ • nedisciplinovanosť vo vzťahu k životnému prostrediu (psičkari) • absencia zdravotnej starostlivosti v obci • obmedzený rozsah telekomunikačnej siete • nižší záujem obyvateľov o dianie v obci • absencia sociálnych služieb • prehustená doprava v súvislosti s aktivitami na hrade Červený Kameň a v Papierničke • absentujú aktivity pre voľnočasové aktivity detí a mládeže (mimoškolské)

PROGRAM HOSPODÁRSKEHO ROZVOJA A SOCIÁLNEHO ROZVOJA OBCE PÍLA
NA OBDOBIE ROKOV 2015-2022

<ul style="list-style-type: none"> • aktívny samosprávny manažment (starosta, poslanci OZ) • dobrá spolupráca medzi starostom a poslancami OZ • väčšia časť príst'ahovalcov sa integrovala do bežného života 	
Príležitosti	Ohrozenia
<ul style="list-style-type: none"> • podporovať rozvoj vidieckeho cestovného ruchu • podporovať rozvoj zážitkovej turistiky • vybudovať kanalizáciu • zvýšenie zapojenosti v rámci budovania partnerstiev v okolí • vytváranie partnerstiev vo vnútri obce a navonok • rekonštrukcia miestnych komunikácií v niektorých častiach obce • rekonštrukcia chodníkov v niektorých častiach obce • rekonštrukcia a modernizácia budov vo vlastníctve obce • zlepšiť propagáciu obce • rozšíriť domácu a cezhraničnú spoluprácu • rozvoj mimoškolských aktivít pre deti • vybudovanie spoločnej mini ZOO s obcou Budmerice • vybudovanie pamätnej izby 	<ul style="list-style-type: none"> • čierne skládky odpadu • vysoká denná odchádzka za prácou • znečisťovanie pôdy a vody v dôsledku neexistencie verejnej kanalizácie • strata identity detí s obcou v dôsledku odchádzky do ZŠ mimo obce • nevysporiadané majetkové vzťahy k pozemkom • zvyšovanie počtu sociálno-patologických javov u mladej generácie

Prameň: vlastné spracovanie

2. ANALÝZA MOŽNÝCH RIZÍK A HROZIEB, IDENTIFIKÁCIA KRITICKÝCH OBLASTÍ ROZVOJA

Ako je možné vidieť zo SWOT analýzy, obec sa potýka s viacerými problémami, ktoré nie je možné vyriešiť naraz, v dôsledku obmedzených finančných, personálnych a technických zdrojov. Strategické plánovanie rozvoja obce sa preto zakladá na vyselektovaní a riešení prioritných problémov. Pre stanovenie kľúčových problémov je použitá metóda zoznamu možných rizík

Tabuľka 28 Kontrolný zoznam pre hodnotenie možných rizík

Druh rizika	Objekt rizika	Zdroj rizika	Nežiaduce dôsledky	Pravdepodobnosť
Individuálne	majitelia psov	znečisťovanie životného prostredia	pokles atraktivity prírodného prostredia	vysoká
Technické	telekomunikačná	obmedzený rozsah	znížená	vysoká

PROGRAM HOSPODÁRSKEHO ROZVOJA A SOCIÁLNEHO ROZVOJA OBCE PÍLA
NA OBDOBIE ROKOV 2015-2022

	sieť		informovanosť obyvateľov	
Ekologické	ČOV	absencia	vypúšťanie fekálií do voľnej prírody	vysoká
	kanalizácia	absencia	vypúšťanie fekálií do voľnej prírody	vysoká
	doprava	prehustená doprava v súvislosti s aktivitami na hrade Červený Kameň a Papierničke	parkovanie na verejných priestranstvách	vysoká
Sociálne	komunitné služby	absencia	znížená kvalita života seniorov v obci	vysoká
Ekonomické	obecné budovy	vysoká energetická náročnosť budov a s tým spojené vysoké prevádzkové náklady	zvýšené výdavky na prevádzku obecných budov	vysoká

Prameň: vlastné spracovanie

3. IDENTIFIKÁCIA VÝCHODÍSK A MOŽNÝCH RIEŠENÍ

Obyvatelia obce na stretnutí na základe diskusií a spoločného konsenzu definovali, ktoré problémy sú kľúčové, čo spôsobujú (dôsledky) a naopak, čo ich spôsobuje (príčiny). Takéto hierarchizovanie problémov umožní vyselektovať prioritné oblasti, v ktorých by obec mala a chce intervenovať, aby dosiahla zlepšenie stavu a celkový rozvoj. Strom problémov sa teda skladá z príčin (možno ich pokladať za korene problémov), zo samotných kľúčových problémov (kmene) a z následkov (koruna stromu). Pokiaľ budú odstránené korene problémov (príčiny), tak zahynie celý strom problémov. Strom cieľov je pozitívnym zrkadlovým obrazom stromu problémov. Problém vyjadruje súčasný negatívny stav, kým cieľ vyjadruje očakávané zlepšenie stavu. Východiská a možné riešenia vzniknutých problémov sú znázornené v strome cieľov. Vecné ciele, ktoré predstavujú korene vytvorené ako pozitívny odraz vyriešenia príčin a ktorých naplnením sa zlepšuje stav v prioritných oblastiach (opak kľúčových problémov), čím sa dosahuje celkový rozvoj obce – strategický cieľ (dosiahnutie opaku následkov).

PROGRAM HOSPODÁRSKEHO ROZVOJA A SOCIÁLNEHO ROZVOJA OBCE PÍLA
NA OBDOBIE ROKOV 2015-2022

STROM CIEĽOV OBCE PÍLA

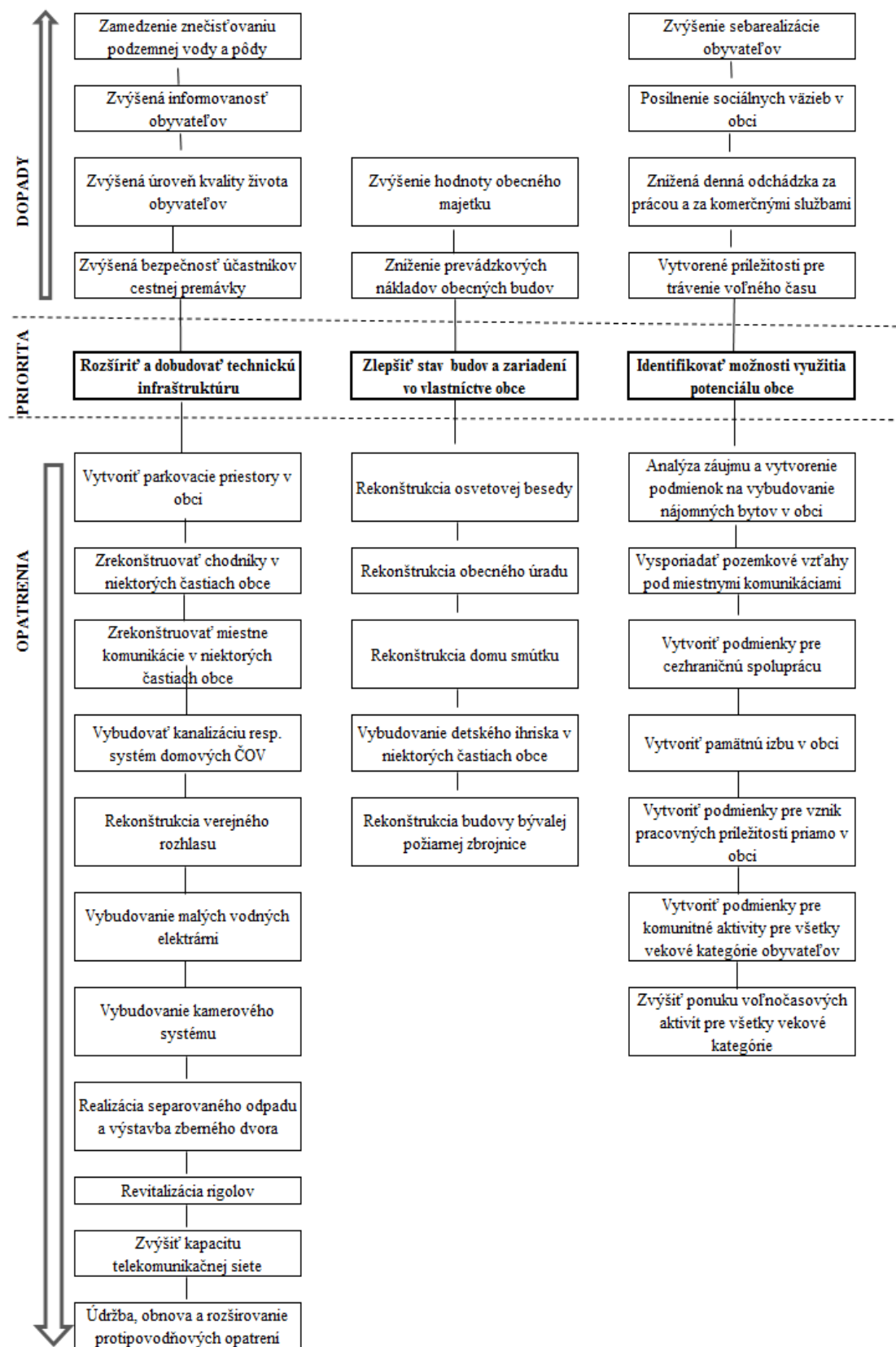

4. ODHAD BUDÚCEHO MOŽNÉHO VÝVOJA (ANALÝZA SILOVÝCH POLÍ)

Analýza silových polí predstavuje nástroj na riešenie problémov a prispieva k efektívnemu plánovaniu a zavádzaniu zmien v obci. Na území obce je možné opierajúc sa o predchádzajúce analýzy identifikovať vplyvy (resp. pôsobenie), ktoré podporujú alebo potláčajú otvorenosť obce voči plánovaným zmenám. Zmena môže nastať dvojako: zintenzívnením vplyvov, ktoré zmenu podporujú alebo redukovaním vplyvov, ktoré jej bránia (pôsobia proti nej).

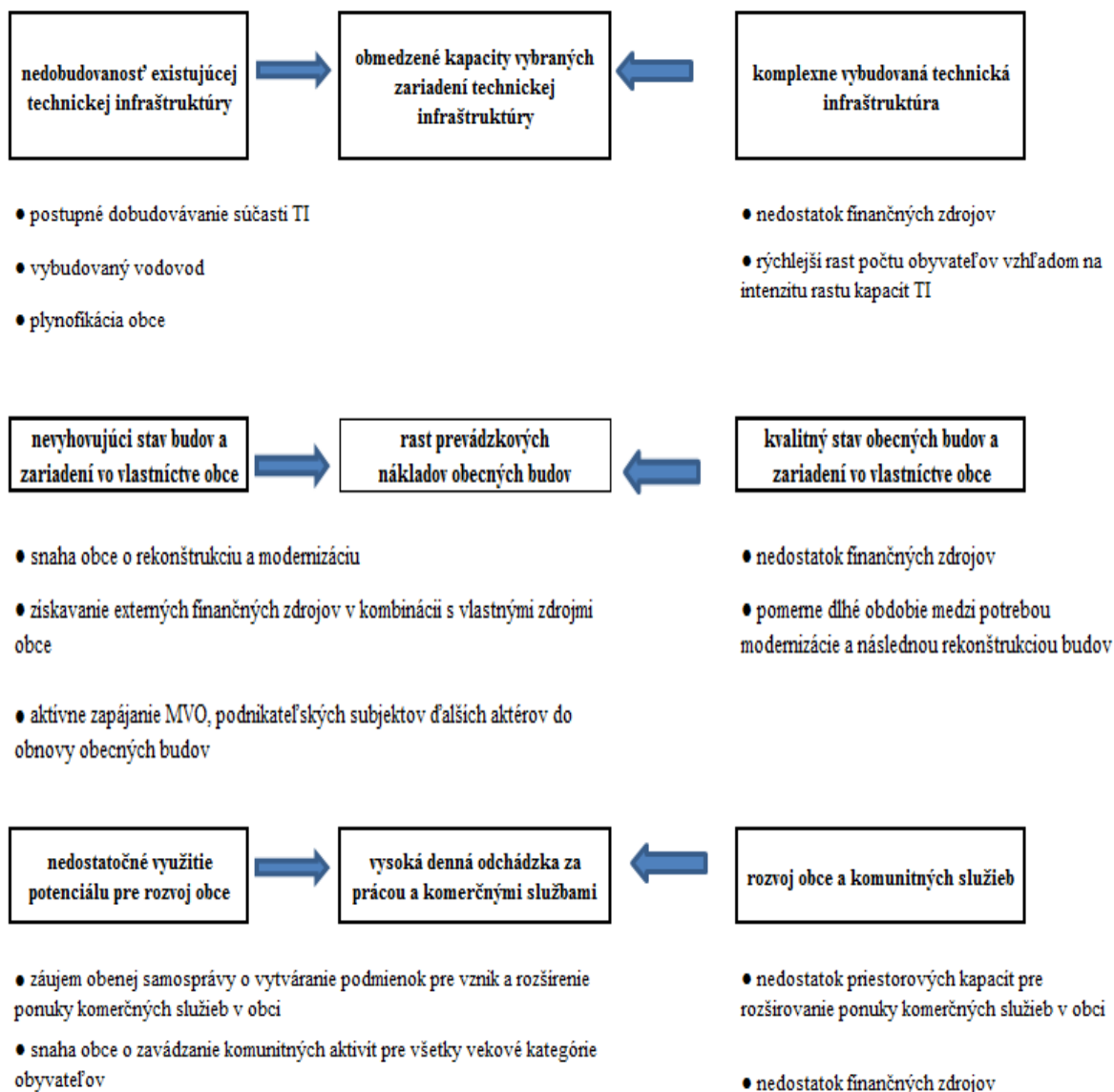

Časť A.IV Ex-post hodnotenie Programu hospodárskeho a sociálneho rozvoja obce Píla (2008 – 2015)

Pri plánovaní stratégie na ďalšie obdobie je nutné vychádzať z toho, čo už sa v obci realizovalo, akým spôsobom sa podarilo naplniť, resp. nenaplniť predchádzajúce ciele, aby bolo možné poučiť sa z chýb a tiež zachovať kontinuitu v rozvoji. Preto je potrebné zhodnotiť predchádzajúci Program hospodárskeho a sociálneho rozvoja obce Píla. Hodnotí sa jednak realizácia projektov a ďalej aj proces implementácie, nakoľko sa naplnili stanovené ciele.

Tabuľka 29 Stratégia obce Píla na roky 2008 – 2013 s výhľadom do roku 2015

Globálny cieľ		
<i>„Všestranný rozvoj obcí mikroregiónu a zvyšovanie kvality života ich obyvateľov.“</i>		
Globálny strategický cieľ		
<i>„Všestranný rozvoj obcí mikroregiónu Červený Kameň a ich územia v záujme zvýšenia kvality života obyvateľov, pri zvyšovaní konkurencieschopnosti jednotlivých obcí v súlade s princípmi trvale udržateľného rozvoja“</i>		
Opatrenia	Počet plánovaných projektov	Počet realizovaných projektov a celková suma vynaložených prostriedkov v tis. Eur
Podpora malých a stredných podnikov	1	
Diverzifikácia pôdohospodárskych činností	8	
Rozvoj priemyslu a inovácií	9	
Budovanie infraštruktúry cestovného ruchu	7	
Rozvoj konkurencieschopnosti služieb	4	
Zvýšenie dostupnosti infraštruktúry	8	
Modernizácia a výstavba bytov	4	
Podpora kultúrnych a športových aktivít	7	
Vzdelávanie, ktoré je prepojené s aktuálnymi požiadavkami trhu práce	6	1 / 286,3
Riešenie ekologických problémov	5	
Rozvoj medzinárodnej a cezhraničnej spolupráce	2	
Podpora vzdelávania a budovania sietí v oblasti znalostnej ekonomiky	4	

Prameň: vlastné spracovanie

V predchádzajúcom období sa z plánovaných aktivít realizoval v obci Píla jeden projekt zameraný na revitalizáciu centra obce s multifunkčným ihriskom. Tento projekt bol realizovaný v roku 2010 v celkovej sume 286 298,02 Eur, z toho obec spolufinancovala projekt 5%-ami. Preto nemožno robiť významnejšie hodnotenie naplnenia predchádzajúceho PHSR, ktoré vychádzalo z PHSR Mikroregiónu Červený kameň a viaceré plánované projekty vychádzali z aktivít plánovaných pre celý mikroregión.

Pre ďalšie plánovanie rozvoja obce z tejto situácie vyplývajú nasledovné odporúčania:

- Zamerať sa viac na projekty, ktoré sa týkajú len obce a vychádzajú zo situácie v obci, čím sa zabezpečí riešenie aktuálnych problémov ako aj lepšie využitie potenciálu obce;

- Zameriavať sa aj na projekty, ktoré majú mikroregionálny presah (či už mikroregiónu Červený kameň, alebo Malokarpatska), na čo má obec Píla predpoklady;
- Hľadať rôzne zdroje financovania, keďže obec Píla patrí medzi malé obce a teda má výrazne obmedzené vlastné zdroje;
- Zohľadňovať prostredie obce pri plánovaní a dopad projektov nielen na prostredie, ale aj na obyvateľov a na efektivitu vynaložených prostriedkov.

ČASŤ B. STRATEGICKÁ ČASŤ

Strategická časť PHSR obce Píla obsahuje stratégiu rozvoja obce pri zohľadnení jeho vnútorných špecifik a určí hlavné ciele a priority rozvoja obce pri rešpektovaní princípov regionálnej politiky v záujme dosiahnutia vyváženého udržateľného rozvoja územia. Naplnením strategického cieľa sa obec Píla snaží čiastočne naplniť víziu o obci, ktorú si obyvatelia vybrali v prieskume verejnej mienky, odsúhlasili na stretnutí 22. 6. 2015 a pripomienkovali v pracovnej verzii.

1. ROZVOJOVÁ VÍZIA

Vízia prezentuje predstavu obyvateľov obce o tom, ako by mala obec vyzerať v dlhodobom horizonte (20 - 30 rokov). Napĺňaním aktivít a cieľov stratégií sa táto vízia môže postupne naplňať. Obyvatelia si za svoju víziu vybrali popis, ktorý predstavuje obec ako predovšetkým príjemné miesto pre bývanie s dostupnými a kvalitnými službami, atraktívnym vzhľadom a kvalitným životným prostredím s bohatým kultúrno-spoločenským životom.

V obci Píla budú vytvorené podmienky pre pokojný a kvalitný život a zároveň bude atraktívna aj pre návštevníkov z bližšieho aj širšieho okolia. Vďaka etablovaným lokálnym podnikom a ich produktom a službám bude známa aj v širšom okolí. Obyvatelia sa budú aktívne zapájať do diania v obci a tým aj obohacovať kultúrno-spoločenský a športový život v obci. Obec a jej obyvatelia sa budú správať zodpovedne voči životnému prostrediu a budú rozvíjať možnosti na jeho ochranu.

2. STRATEGICKÉ, ŠPECIFICKÉ A VECNÉ CIELE OBCE PÍLA

Stratégia obce Píla je spracovaná na obdobie rokov 2015 – 2022. Stratégia obsahuje okrem dlhodobej vízie strategický cieľ, ďalej prioritné oblasti, pre ktoré sú definované globálne ciele a opatrenia. Prioritné oblasti boli stanovené na základe problémovej analýzy a predstavujú kľúčové oblasti, v rámci ktorých by malo dôjsť k výrazným zmenám a progresu v nasledujúcom období. To je možné práve správnym nastavením cieľov, ktoré si obec stanoví, a následne prostredníctvom projektov a aktivít napĺňaním daných cieľov. Preto je pre každú prioritnú oblasť stanovený globálny cieľ, ktorý vyjadruje k akému zlepšeniu by malo v rámci priority dôjsť. Opatrenia následne konkrétnejšie vytyčujú smerovanie intervencií.

Stratégia vychádza z analýzy zdrojov, rizík a hrozieb a identifikácie kritických oblastí. Na základe spoločného konsenzu pracovnej skupiny sa zhodli na nasledujúcej štruktúre cieľov, ktoré budú napĺňané prostredníctvom opatrení a projektov a aktivít.

PROGRAM HOSPODÁRSKEHO ROZVOJA A SOCIÁLNEHO ROZVOJA OBCE PÍLA
NA OBDOBIE ROKOV 2015-2022

Tabuľka 30 Hierarchia strategických cieľov

Vízia	<i>V obci Píla budú vytvorené podmienky pre pokojný a kvalitný život a zároveň bude atraktívna aj pre návštevníkov z bližšieho aj širšieho okolia. Vďaka etablovaným lokálnym podnikom a ich produktom a službám bude známa aj v širšom okolí. Obyvatelia sa budú aktívne zapájať do diania v obci a tým aj obohacovať kultúrno-spoločenský a športový život v obci. Obec a jej obyvatelia sa budú správať zodpovedne voči životnému prostrediu a budú rozvíjať možnosti na jeho ochranu.</i>		
Strategický cieľ	Do roku 2022 sa v obci Píla zlepši občianska vybavenosť, podmienky pre poskytovanie služieb a rozvoj ekonomiky v obci a zvýši sa energetická samostatnosť a efektívnosť obce.		
Prioritné oblasti	Prioritná oblasť 1 – ekonomická Občianska vybavenosť a ekonomický rozvoj	Prioritná oblasť 2 – sociálna Sociálna infraštruktúra, služby a komunitný život	Prioritná oblasť 3 – environmentálna Životné prostredie a vzhľad obce
Globálne ciele	1.1 Zvýšiť kvalitu a dostupnosť občianskej vybavenosti pre obyvateľov	1.2 Využiť potenciál obce pre ekonomický rozvoj	2.1 Investíciami do verejných budov zvýšiť dostupnosť a efektívnosť verejnej správy a posilniť komunitný život a podmienky pre sebarealizáciu obyvateľov
Opatrenia	1.1.1 Rozšíriť a dobudovať kapacity technickej infraštruktúry	1.2.1 Identifikovať možnosti využitia potenciálu obce	2.1.1 Zlepšiť stav obecných budov a zariadení vo vlastníctve obce a rozvíjať kultúrno-spoločenský a sociálny život a udržiavanie tradícií

Prameň: vlastné spracovanie

Pri pracovných stretnutiach v obci Píla boli identifikované rôzne problémy, preto bolo potrebné ich zatriediť do spoločných skupín. Mnohé problémy spolu súvisia, sú prepojené a je možné určité problémy vyriešiť tým, že budú vyriešené iné problémy. Preto boli jednotlivé problémy hierarchizované do stromu problémov, z ktorého boli následne stanovené prioritné oblasti a ciele. Obec Píla identifikovala 3 prioritné oblasti a v rámci nich boli definované 4 opatrenia. Nižšie bližšie popisujeme prioritné oblasti a globálne ciele.

3.1 PRIORITNÁ OBLASŤ 1 – EKONOMICKÁ: OBČIANSKA VYBAVENOSŤ A EKONOMICKÝ ROZVOJ

Priorita má dva globálne ciele, ktoré sa týkajú jednak občianskej vybavenosti a ďalej ekonomického rozvoja. Prvým globálnym cieľom priority 1 je „Zvýšiť kvalitu a dostupnosť občianskej vybavenosti pre obyvateľov“ a druhým globálnym cieľom priority 1 je „Využiť potenciál obce pre ekonomický rozvoj“

Odôvodnenie: Obec Píla patrí medzi malé obce, ktoré sa okrem iného vyznačujú aj slabou schopnosťou akumulovať kapitál pre náročnejšie investičné projekty. Okrem toho urbanistický vývoj obce ovplyvnený jej polohou ovplyvňuje náklady na zabezpečenie kvalitnej a dostupnej občianskej vybavenosti. Obec sa preto v ďalšom období bude zmeriavať v rámci prvého globálneho cieľa na zvýšenie kvality a dostupnosti občianskej vybavenosti, skvalitnenia dopravných služieb a zvýšenia dostupnosti. Obec má silný prírodný (CHKO Malé Karpaty) ako aj kultúrno-historický potenciál (hrad Červený Kameň, papiernička, Malá vínna cesta, história a pod.), ktorý môže byť využitý pre rozvoj cestovného ruchu v obci a v okolí, čím sa zvýši ekonomická samostatnosť obce, vytvorí sa pracovné príležitosti v obci, bude podporené lokálne podnikanie.

3.2 PRIORITNÁ OBLASŤ 2 – SOCIÁLNA: SOCIÁLNA INFRAŠTRUKTÚRA, SLUŽBY A KOMUNITNÝ ŽIVOT

Globálnym cieľom priority 2 je „Investíciami do verejných budov zvýšiť dostupnosť a efektívnosť verejnej správy a posilniť komunitný život a podmienky pre sebarealizáciu obyvateľov“

Odôvodnenie: Obec poskytuje verejné služby pre svojich obyvateľov a je preto nevyhnutné, aby sa druhá prioritná oblasť zaoberala práve skvalitnením života obyvateľov obce s dôrazom na špecifické potreby rôznych skupín obyvateľov. Priorita sa zaoberá dvoma oblasťami, a to na jednej strane sa v rámci nej bude zlepšovať kvalita a dostupnosť služieb poskytovaných obcou, najmä investíciami do budov. Druhá časť priority sa zameriava na voľno časové aktivity obyvateľov a vytváranie podmienok pre sebarealizáciu obyvateľov, čím prispieva k rozvoju komunitného života a zachovávaní tradícií.

3.3 PRIORITNÁ OBLASŤ 3 – ENVIRONMENTÁLNA: ŽIVOTNÉ PROSTREDIE A VZHLAD OBCE

Globálnym cieľom tretej priority je „Zlepšiť kvalitu životného prostredia a bezpečnosť obyvateľov investíciami do zefektívňovania využívania energie, používania alternatívnych zdrojov, protipovodňových opatrení a zlepšiť odpadové hospodárstvo.“

Odôvodnenie: V rámci poslednej priority sa obec Píla zameriava najmä na dve oblasti; na energetiku a bezpečnosť z hľadiska ekologickej stability a na odpadové hospodárstvo. Keďže obec Píla je urbanisticky rozvíjaná okolo cesty a potoka, a má skúsenosti s povodňami, prvá časť priority sa zameriava najmä na oblasť ochrany a zvyšovania bezpečnosti pred povodňami, ale takisto aj na to, ako využiť energiu vodného zdroja, ktorý má k dispozícii. Zároveň projekty, ktoré sa budú týkať rekonštrukcie obecných budov budú prispievať aj k energetickej efektívnosti a teda k naplneniu tretej prioritnej oblasti. Druhá časť priority sa orientuje na zefektívnenie a skvalitnenie odpadového hospodárstva.

4 SÚLAD PHSR OBCE PÍLA S PROGRAMOM HOSPODÁRSKEHO A SOCIÁLNEHO ROZVOJA BRATISLAVSKÉHO SAMOSPRÁVNEHO KRAJA NA ROKY 2014 – 2022

Program hospodárskeho rozvoja a sociálneho rozvoja obce predstavuje plán jej ďalšieho rozvoja. Obec však vytvára väzby so širším okolím, preto je potrebné pri plánovaní rozvoja obce akceptovať a nadväzovať na ďalšie strategické dokumenty na regionálnej úrovni. V prípade obce Píla je to PHSR Bratislavského samosprávneho kraja 2014 – 2020.

Globálnym cieľom PHSR BSK je: „Vytvoriť vhodné podmienky pre zvýšenie inovačnej výkonnosti bratislavského regiónu v rámci európskeho priestoru.“ Obec Píla síce nemá dostatočné kapacity na splnenie tohto globálneho cieľa, avšak vo svojej stratégii plánuje podporovať inovačné aktivity na posilnenie miestnej ekonomiky (priorita 1, opatrenie 1.2.1). Nižšie je uvedená nadväznosť stratégie obce Píla na tieto opatrenia. Konkrétnejšie je sledovaný súlad s aktivitami PHSR BSK v Akčnom pláne a v Súhrnnom prehľade projektových zámerov obce Píla.

Tabuľka 31 Nadväznosť stratégie obce Píla na opatrenia Bratislavského samosprávneho kraja

Opatrenia PHSR BSK	Opatrenia PHSR obce Píla
1. Posilnenie výskumu, technologického rozvoja a inovácií	1.2.1 Identifikovať možnosti využitia potenciálu obce
2. Zlepšenie prístupu k informačno-komunikačným technológiám, ako aj využívanie ich kvality (PO1 Veda, výskum a inovácie),	
3. Zvýšenie konkurencieschopnosti malých a stredných podnikov, odvetvia poľnohospodárstva a rybného hospodárstva (PO4 Konkurencieschopnosť, rast a podnikateľské prostredie),	1.2.1 Identifikovať možnosti využitia potenciálu obce
4. Podpora prechodu na nízkouhlíkové hospodárstvo vo všetkých sektoroch	2.1.1 Zlepšiť stav obecných budov a zariadení vo vlastníctve obce a rozvíjať kultúrno-spoločenského a sociálneho života a udržiavanie tradícií 3.1.1 Zvýšenie ekologickej stability, energetickej efektívnosti a samostatnosti, zlepšiť odpadové hospodárstvo
5. Podpora prispôsobenia sa zmenám klímy a predchádzania rizikám a ich riadenia	3.1.1 Zvýšenie ekologickej stability, energetickej efektívnosti a samostatnosti, zlepšiť odpadové hospodárstvo
6. Ochrana ŽP a presadzovanie udržateľného využívania zdrojov (PO5 Životné prostredie, zmeny klímy a obnoviteľné zdroje energie).	1.1.1 Rozšíriť a dobudovať kapacity technickej infraštruktúry 1.2.1 Identifikovať možnosti využitia potenciálu obce

PROGRAM HOSPODÁRSKEHO ROZVOJA A SOCIÁLNEHO ROZVOJA OBCE PÍLA
NA OBDOBIE ROKOV 2015-2022

	<p>2.1.1 Zlepšiť stav obecných budov a zariadení vo vlastníctve obce a rozvíjať kultúrno-spoločenského a sociálneho života a udržiavanie tradícií</p> <p>3.1.1 Zvýšenie ekologickej stability, energetickej efektívnosti a samostatnosti, zlepšenie odpadového hospodárstva</p>
7. Podpora udržateľnej dopravy a odstraňovanie prekážok v kľúčových sieťových infraštruktúrach (PO5 Životné prostredie, zmeny klímy a obnoviteľné zdroje energie),	1.1.1 Rozšíriť a dobudovať kapacity technickej infraštruktúry
8. Podpora zamestnanosti a podporovanie mobility pracovnej sily (PO3 Zamestnanosť)	1.2.1 Identifikovať možnosti využitia potenciálu obce
9. Podpora sociálneho začleňovania a boj proti chudobe (PO2 Ľudské zdroje),	<p>1.2.1 Identifikovať možnosti využitia potenciálu obce</p> <p>2.1.1 Zlepšiť stav obecných budov a zariadení vo vlastníctve obce a rozvíjať kultúrno-spoločenského a sociálneho života a udržiavanie tradícií</p>
10. Investovanie do vzdelávania, zručností a celoživotného vzdelávania (PO2 Ľudské zdroje),	
11. Zvyšovanie inštitucionálnych kapacít a zabezpečovanie efektivity verejnej správy	

Prameň: vlastné spracovanie

ČASŤ C. PROGRAMOVÁ ČASŤ

Programová časť obsahuje najmä zoznam opatrení a aktivít na zabezpečenie realizácie programu rozvoja obce Píla, t. j. obsahuje podrobnejšie rozpracovanie globálnych cieľov v prioritných oblastiach na úroveň opatrení a projektov a aktivít. Návrh opatrení vznikol počas pracovného stretnutia v obci na základe predchádzajúcej diskusie k analýze zdrojov, problémovej analýze a analýze rizík a hrozieb a kritických oblastí. Následne boli opatrenia rozpracované do návrhov konkrétnych projektov, ktoré vychádzali jednak z návrhov vyplývajúcich zo SWOT analýzy, návrhov členov pracovnej skupiny ako aj z výsledkov prieskumu verejnej mienky. Neskôr boli návrhy projektov prehodnotené na základe ich realizovateľnosti a vybrané projektové zámery boli rozpracované do akčného plánu.

1. POPIS OPATRENÍ

Nižšie sú bližšie popísané prioritné oblasti a zdôvodnenie, prečo sú kľúčové pre obec Píla, ďalej sú v rámci priorít popísané jednotlivé opatrenia a zoznam projektov a aktivít, z ktorých boli neskôr vybrané do akčného plánu tie aktivity a projekty, ktoré sú realizovateľné v najbližšom období. Prehľad opatrení, projektov a aktivít predstavuje zoznam všetkých projektov, ktoré boli navrhnuté v rámci pracovných stretnutí a ktoré by obec chcela realizovať v nasledujúcich rokoch. Tento prehľad predstavuje aj prepojenie na strategické dokumenty vyššieho územného celku. Následne je v prílohe 2 spracovaný Súhrnný prehľad projektových zámerov obce Píla, ktorý uvádza konkrétnejšie informácie o projektoch, ako určenie priority projektu, termín realizácie, približné predpokladané náklady a stanovenie zodpovednosti za realizáciu projektu, resp. aktivity.

Prioritná oblasť 1 – ekonomická: Občianska vybavenosť a ekonomický rozvoj

Opatrenie 1.1.1 Rozšíriť a dobudovať kapacity technickej infraštruktúry

Cieľom opatrenia je dobudovať, resp. zrekonštruovať prvky technickej infraštruktúry, ktoré znižujú kvalitu bývania obyvateľov v obci, ovplyvňujú negatívne stav životného prostredia ako i bezpečnosť v obci. Preto sa opatrenie zameriava na investície do chýbajúcej, resp. nedostatočne zabezpečenej občianskej vybavenosti.

Opatrenie 1.2.1 Identifikovať možnosti využitia potenciálu obce

Opatrenie sa zameriava na ekonomický rozvoj obce, ktorý bude podporovaný a rozvíjaný na základe využívania potenciálu obce a okolia tak, aby sa zvýšila dostupnosť tovarov a služieb v obci ako aj počet pracovných príležitostí v obci.

Prioritná oblasť 2 – sociálna: Sociálna infraštruktúra, služby a komunitný život

Opatrenie 2.1.1 Zlepšiť stav obecných budov a zariadení vo vlastníctve obce a rozvíjať kultúrno-spoločenského a sociálneho života a udržiavanie tradícií

Cieľom opatrenia je zlepšiť kvalitu zabezpečovaných služieb v obci, ktorá má obmedzené zdroje a vytvárať podmienky pre trávenie voľného času obyvateľov. V rámci

PROGRAM HOSPODÁRSKEHO ROZVOJA A SOCIÁLNEHO ROZVOJA OBCE PÍLA
NA OBDOBIE ROKOV 2015-2022

realizovaných aktivít sa očakáva, že tieto prispievajú aj k zníženiu prevádzkových nákladov a zvýšia energetickú efektívnosť, čím opatrenie prispeje aj k napĺňaniu tretej priority.

Prioritná oblasť 3 – environmentálna: Životné prostredie a vzhľad obce

Opatrenie 3.1.1 Zvýšenie ekologickej stability, energetickej efektívnosti a samostatnosti, zlepšenie odpadového hospodárstva

Cieľom opatrenia je realizovať projekty hlavne v oblasti energetiky a obnoviteľných zdrojov energie, ako aj v oblasti odpadového hospodárstva.

Tabuľka 32 Prehľad opatrení, projektov a aktivít podľa oblastí

Prior. oblasť	Opatrenie	Projekt / aktivita	Napĺňanie opatrenia PHSR Bratislavského samosprávneho kraja
Občianska vybavenosť a ekonomický rozvoj	1.1.1 Rozšíriť a dobudovať kapacity technickej infraštruktúry	Vytvoriť parkovacie priestory v obci	6.6 Podpora udržateľného integrovaného rozvoja miest a obcí
		Zrekonštruovať chodníky v niektorých častiach obce	7.2 Posilnenie regionálnej mobility
		Zrekonštruovať miestne komunikácie v niektorých častiach obce	7.2 Posilnenie regionálnej mobility
		Vybudovať kanalizáciu resp. systém domových ČOV (Spracovanie štúdie na 2 alternatívy: 1-sieť domových čistiarní odpadových vôd, 2-celoobecná kanalizácia. Porovnanie štúdií, vypracovanie PD a následná realizácia)	6.6 Podpora udržateľného integrovaného rozvoja miest a obcí
		Revitalizácia rigolov	6.6 Podpora udržateľného integrovaného rozvoja miest a obcí
		Zvýšiť kapacitu telekomunikačnej siete	7.4 Rozvoj inteligentnej distribúcie plynu a elektriny
		Rekonštrukcia verejného rozhlasu	
		Rekonštrukcia verejného osvetlenia	
		Vybudovanie kamerového systému	
		Vybudovanie malého prestupného terminálu s bezpečnými odstavnými plochami pre autobusy, prístrešky pre cestujúcich, priestory na odloženie bicyklov, základný mobiliár, rekonštrukcia križovatky s dôrazom na zvýšenie bezpečnosti cestujúcich.	7.7 Rozvoj integrovanej dopravy
		Budovanie dopravnej siete s napojením na regionálnu integrovanú dopravu	7.7 Rozvoj integrovanej dopravy
		Vybudovanie cyklotrasy v lesnom poraste nad obcou	6.2 Ochrana, podpora a rozvoj kultúrneho a prírodného dedičstva
		Prepojenie dvoch náučných chodníkov Píla -Častá cez Červený Kameň	6.2 Ochrana, podpora a rozvoj kultúrneho a prírodného dedičstva
		Vybudovanie altánku - vyhladky na kopci pri ČK(obnova zaniknutého z 19-storočia)	6.2 Ochrana, podpora a rozvoj kultúrneho a prírodného dedičstva

**PROGRAM HOSPODÁRSKEHO ROZVOJA A SOCIÁLNEHO ROZVOJA OBCE PÍLA
NA OBDOBIE ROKOV 2015-2022**

	1.2.1 Identifikovať možnosti využitia potenciálu obce	Vytvorenie podmienok pre vybudovanie nájomných bytov v obci	9.1 Cielené investície do zdravotníckej a sociálnej infraštruktúry
		Otvorenie lokality cca 6-10RD pre IVB v obci	
		Vysporiadať pozemkové vzťahy pod miestnymi komunikáciami	7.7 Rozvoj integrovanej dopravy
		Vytvoriť podmienky pre cezhraničnú spoluprácu	9.4 Podpora integrovaného miestneho rozvoja riadeného spoločenstvom
		Vytvoriť pamätnú izbu v obci	6.2 Ochrana, podpora a rozvoj kultúrneho a prírodného dedičstva
		Vytvoriť podmienky pre vznik pracovných príležitostí priamo v obci	8.3 Podpora vytvárania nových malých podnikov a podpora ďalších foriem tvorby pracovných miest vo vidieckych oblastiach
		Podpora inovácií v miestnych podnikoch	1.4 Podpora inovatívnych prístupov vo sfére služieb a propagácia výsledkov výskumu
		Vybudovať ZOO	3.2 Rozvoj MSP spojených s európskymi a regionálnymi výzvami, najmä rozvoj výrobkov a služieb
	Revitalizácia obecného pozemku na multifunkčný oddychový priestor	6.6 Podpora udržateľného integrovaného rozvoja miest a obcí	
Sociálna infraštruktúra, služby a komunitný život	2.1.1 Zlepšiť stav obecných budov a zariadení vo vlastníctve obce a rozvíjať kultúrno-spoločenských o a sociálneho života a udržiavanie tradícií	Rekonštrukcia obecného úradu	6.6 Podpora udržateľného integrovaného rozvoja miest a obcí
		Rekonštrukcia kultúrneho domu	6.6 Podpora udržateľného integrovaného rozvoja miest a obcí
		Rekonštrukcia domu smútku	6.6 Podpora udržateľného integrovaného rozvoja miest a obcí
		Vybudovanie detského ihriska v niektorých častiach obce	6.6 Podpora udržateľného integrovaného rozvoja miest a obcí
		Poskytovať inovatívnu komunitnú starostlivosť a sociálne služby	9.1 Cielené investície do zdravotníckej a sociálnej infraštruktúry
		Zvýšenie energetickej efektívnosti budov (bytových domov, obecných budov využívaných napr. na zdravotné, sociálne, vzdelávacie účely)	4.2 Podpora energetickej efektívnosti vo verejných infraštruktúrach a podnikoch
		Zvýšiť ponuku voľnočasových aktivít pre deti a mládež	9.5 Podpora kultúrnych aktivít a angažovanosti občanov v oblasti kultúry
		Vytvoriť podmienky pre komunitné aktivity pre všetky vekové kategórie obyvateľov	9.5 Podpora kultúrnych aktivít a angažovanosti občanov v oblasti kultúry
Životné prostredie a vzhľad obce	3.1.1 Zvýšenie ekologickej stability, energetickej efektívnosti a samostatnosti, zlepšenie odpadového hospodárstva	Vybudovanie malých vodných elektrární	4.1 Podpora výroby, distribúcie a využitia obnoviteľných a druhotných zdrojov energie
		Protipovodňové opatrenia - vytvorenie štúdie PD - realizácia vodozádržných opatrení a opatrenia na reguláciu toku v kritických miestach	5.2 Podpora investícií na riešenie osobitných rizík s dôrazom na protipovodňovú ochranu
		Realizácia separovaného odpadu	6.1 Riešenie významných potrieb investícií do sektora odpadu a vodného hospodárstva
		Vybudovanie zberného dvora	6.1 Riešenie významných potrieb investícií do sektora odpadu a vodného hospodárstva

Prameň: vlastné spracovanie

ČASŤ D. REALIZAČNÁ ČASŤ

Pre úspešnú realizáciu stratégie je nutné nastaviť implementačný rámec, ktorý určuje spôsob, ako majú byť stanovené ciele naplnené. Táto časť upresňuje inštitucionálne a organizačné zabezpečenie implementácie stratégie. Ciele, priority aj jednotlivé opatrenia sa naplňajú prostredníctvom projektov. Preto je nutné stanoviť si konkrétne aktivity, ktoré sa musia zrealizovať. Tieto aktivity sú rozpracované v akčnom pláne. Akčný plán by mal byť každý rok hodnotený a aktualizovaný. Pri tvorbe a aktualizácii akčného plánu by mali byť prítomní rôzni aktéri, minimálne poslanci obecného zastupiteľstva, starosta, zástupcovia mimovládnych organizácií a významných podnikateľov, aktívni obyvatelia. Preto v rámci informovania a komunikácie samosprávy s verejnosťou budú každý rok konané verejné prerokovania. Okrem toho budú vydávané tlačové a internetové správy, rozhlasové správy, ktoré budú informovať o realizácii jednotlivých projektov a aktivít. Týmto bude docieľaná nielen informovanosť obyvateľov, ale bude posilnená komunikácia a propagácia programu rozvoja. Samospráva bude využívať aj ďalšie kanály pre prezentovanie stratégie.

Tabuľka 33 Komunikačný plán pre fázu realizácie PHSR

P. č.	Časový rámec	Miesto konania	Cieľová skupina	Forma	Téma, ciele	Vstupné údaje	Výstupy
1	03. - 04. mesiac každý rok	obec	obyvatelia, podnikateľské subjekty a iné organizácie pôsobiace v obci	verejné prerokovanie	prezentácia a pripomienkovanie monitorovacej správy, pripomienkovanie k akčnému plánu	monitorovacia správa	monitorovacia správa, vysoká účasť verejnosti na verejnom zhromaždení
2	priebežne	obec, mikroregión, región	obyvatelia	tlačová správa	informovanie o zrealizovaných aktivitách a projektoch	informácie o projektoch a aktivitách	tlačové správy v mikroregionálnych a regionálnych novinách
3	priebežne	obec, mikroregión, región	obyvatelia	správa na webových portáloch	informovanie o zrealizovaných aktivitách a projektoch	informácie o projektoch a aktivitách	internetové správy na stránke obce, mikroregiónu, iných relevantných stránok
4	každé 3 roky	obec	obyvatelia	prieskum verejnej mienky	prieskum zameraný na súčasný stav, hodnotenie dosiahnutých zmien a na budúci rozvoj obce		analýza prieskumu

Prameň: vlastné spracovanie

Pri príprave projektov a aktivít je nutné si stanoviť aj kritériá výberu, ktoré by mali slúžiť pri rozhodovaní sa, či projekt realizovať v danom čase, spôsobom a danými prostriedkami. Aké bude mať výhody pre obec, prípadne aké riziká môžu plynúť z jeho realizácie, resp. nerealizácie. K tomuto slúžia výberové kritériá, resp. otázky, ktoré by si vedenie samosprávy, resp. realizátori projektu mali vždy klásť. Bližšie sú rozpracované v

PROGRAM HOSPODÁRSKEHO ROZVOJA A SOCIÁLNEHO ROZVOJA OBCE PÍLA
NA OBDOBIE ROKOV 2015-2022

Hodnotiacich tabuľkách pre výber projektov (Príloha 2). Okrem týchto otázok sú v podmienkach pri viaczdrojovom financovaní stanovované aj ďalšie kritériá. Pre zhodnotenie kvality PHSR obce je možné využiť kritériá, ktoré zhodnotí externý hodnotiteľ a prideliť im bodové hodnotenie. Na základe tohto hodnotenia je možné v priebehu trvania stratégie zlepšiť. Kritériá sú stanovené nasledovne.

Tabuľka 34 Kritériá hodnotenia PHSR

P. č.	Kritérium	Body	Rozsah bodového hodnotenia	Poznámka
1	Miera zapojenia všetkých aktérov do procesu tvorby PHSR (princíp participácie)		0 – 3	
2	Súlad navrhovanej stratégie s potenciálom územia/zdrojmi		0 – 5	
3	Komplexnosť navrhovaných opatrení (realizovaných prostredníctvom projektov a aktivít) vzhľadom na stanovené ciele (Je možné dosiahnuť stanovené ciele na základe stanovených opatrení a zoznamu projektov a aktivít?)		0 – 5	Prosím konkretizovať, ktoré ciele a opatrenia
4	Väzby dokumentu na iné strategické dokumenty na miestnej, regionálnej a národnej úrovni		0 – 3	
5	Zrozumiteľnosť a efektívnosť postupov monitorovania a hodnotenia		0 – 4	
	spolu		20	

Prameň: vlastné spracovanie

1. AKČNÝ PLÁN

Akčný plán predstavuje plán na najbližšie 2 až 3 roky, v ktorom si obec Píla naplánovala realizáciu 11 projektov. Každý rok sa monitoruje napĺňanie tohto plánu a tento sa aktualizuje – t.j. postupne sa do neho pridávajú projekty zo Súhrnného prehľadu projektových zámerov obce Píla (Príloha 2). Okrem naplánovaných cieľov sa v obci realizujú aj ďalšie aktivity, ktoré v pláne nie sú, ale prispievajú k napĺňaniu stratégie a mali by byť aj vyhodnocované v rámci každoročného monitorovania.

Za realizáciu jednotlivých projektov je zodpovedný realizátor projektu. V akčnom pláne väčšinou ako realizátor (zodpovedný) vystupuje obec, preto starosta pri každom realizovanom projekte určí zodpovednú osobu, ktorá bude dohliadať na realizáciu projektu. V prípade, že má obec partnera, je nevyhnutné stanoviť z každej inštitúcie zodpovedné osoby, aby bola zabezpečená komunikácia a tým sa predišlo zbytočným priet'ahom a možným problémom. Nefungujúca komunikácia a nestanovenie zodpovednosti konkrétnej osoby pre konkrétne úlohy sú najčastejšími dôvodmi zlyhania projektov.

PROGRAM HOSPODÁRSKEHO ROZVOJA A SOCIÁLNEHO ROZVOJA OBCE PÍLA NA OBDOBIE ROKOV 2015-2022

Tabuľka 35 Akčný plán obce Píla

Č	Číslo opatrenia	Názov projektu / aktivity	Zodp, príp. partneri	Termín realizácie projektu		Predp. náklady	Zdroj finan.	Ukazovateľ výstupu	Riziká/ ohrozenia	Kľúčové kroky	Napĺňanie opatrenia PHSR VÚC	Zodpoved. za realizáciu
				od	do							
1	2	3	4	5	6	7	8	9	10	11	12	13
1	1.1.1	Vybudovanie parkovacích miest	obec	2017	2017	70 000 Eur	EŠIF	Počet vybudovaných parkovacích miest	neschválenie ŽoNFP	PD, ÚK, SP, podanie ŽoNFP	6.6 Podpora udržateľného integrovaného rozvoja miest a obcí	OZ, starosta
2	1.1.1	Revitalizácia rigolov v centrálnej časti obce	obec	2018	2019	50 000 Eur	EŠIF	Dĺžka vybudovaných, resp. renovovaných rigolov	neschválenie ŽoNFP	PD, ÚK, SP, podanie ŽoNFP	6.6 Podpora udržateľného integrovaného rozvoja miest a obcí	OZ, starosta
3	1.1.1	Rekonštrukcia miestnych komunikácií	obec	2018	2019	100 000 Eur	EŠIF	Celková dĺžka nových, resp. zrekonštruovaných ciest a chodníkov, mostov a iných prvkov dopravnej infraštruktúry	neschválenie ŽoNFP	PD, ÚK, SP, podanie ŽoNFP	7.2 Posilnenie regionálnej mobility	OZ, starosta
4	1.1.1	Vybudovanie malého prestupného terminálu	obec	2016	2017	100 000 Eur	EŠIF	Počet nových verejných dopravných služieb	nevysporiadané majetko-právne vzťahy, neschválenie ŽoNFP	vysporiadanie pozemkov, PD, ÚK, SP, podanie ŽoNFP	7.7 Rozvoj integrovanej dopravy	OZ, starosta
5	1.2.1	Vybudovanie ZOO	obec v spolupráci s investorm	2015	2016	400 000 Eur	súkromné zdroje	Počet projektov zameraných na rozvoj cestovného ruchu	prístupová komunikácia nevysporiadaná	PD, ÚR, EIA - spracované, SP v riešení	3.2 Rozvoj MSP spojených s európskymi a regionálnymi výzvami, najmä rozvoj výrobkov a služieb	OZ, starosta
6	2.1.1	Rekonštrukcia OcÚ	obec	2016	2017	100 000 Eur	EŠIF	Plocha novopostavených, resp. zrekonštruovaných budov vo	neschválenie ŽoNFP	PD, ÚK, SP, podanie ŽoNFP	6.6 Podpora udržateľného integrovaného rozvoja miest a obcí	OZ, starosta

PROGRAM HOSPODÁRSKEHO ROZVOJA A SOCIÁLNEHO ROZVOJA OBCE PÍLA NA OBDOBIE ROKOV 2015-2022

								vlastníctve obce, Energetická trieda zrekonštruovaných, novopostavených budov a zariadení				
7	2.1.1	Rekonštrukcia KD	obec	2016	2017	200 000 Eur	EŠIF		neschválenie ŽoNFP	PD, ÚK, SP, podanie ŽoNFP	6.6 Podpora udržateľného integrovaného rozvoja miest a obcí	OZ, starosta
8	2.2.1	Vytvoriť podmienky pre komunitné aktivity pre všetky vekové kategórie obyvateľov	obec	2018	2022	Do 30 000 Eur	vlastné prostriedky - prevádzkové náklady	Počet zrealizovaných podujatí a aktivít	až po realizácii projektu rekonštrukcie KD	nájsť vhodné priestory pre rôzne spoločenské či vekové skupiny	9.5 Podpora kultúrnych aktivít a angažovanosti občanov v oblasti kultúry	OZ, starosta
9	3.1.1	Výstavba malých vodných elektrární	obec	2016	2020	100 000 Eur	EŠIF	Počet projektov zameraných na zvýšenie využívania OZE	neschválenie ŽoNFP	PD, ÚK, SP, EIA, podanie ŽoNFP	4.1 Podpora výroby, distribúcie a využitia obnoviteľných a druhotných zdrojov energie	OZ, starosta
10	3.1.1	Protipovodňové opatrenia - vytvorenie štúdie PD - realizácia vodozádržných opatrení a opatrenia na reguláciu toku v kritických miestach	obec	2016	2020	1 300 000 Eur	EŠIF	Počet realizovaných protipovodňových opatrení	neúspešná spolupráca s ŠP Lesy SR, neschválenie ŽoNFP	existuje projekt podávaný na APVV na riešenie celého regiónu, je potrebné spracovať PD, ÚK, SP, EIA, podanie ŽoNFP	5.2 Podpora investícií na riešenie osobitných rizík s dôrazom na protipovodňovú ochranu	OZ, starosta
11	3.2.1	Vybudovanie zberného dvora	obec	2016	2016	100 000 Eur	EŠIF	Kapacita zariadení na zber rôznych druhov odpadov	existuje predbežný ústny súhlas Lesov SR na prenájom priestoru - riziko zmeny postoja Lesov SR; neschválenie ŽoNFP	PD, ÚK, SP, EIA, podanie ŽoNFP	6.1 Riešenie významných potrieb investícií do sektora odpadu a vodného hospodárstva	OZ, starosta

Prameň: vlastné spracovanie

2. MONITOROVANIE A HODNOTENIE STRATÉGIE

Aby stratégia bola aj naozaj napĺňaná a neostala len nerealizovaným strategickým dokumentom, je potrebné sledovať pokrok v napĺňaní stratégie a prispôbiť ďalšie aktivity podľa reálnych potrieb. Tieto potreby je možné sledovať práve v procese monitorovania, kedy sa hodnotí pokrok v napĺňaní jednotlivých cieľov na základe sledovania monitorovacích ukazovateľov (tabuľka 36). Indikátory umožňujú sledovať pokrok v napĺňaní stratégie. Pre monitorovanie napĺňania opatrení používame indikátory výstupu, pre hodnotenie napĺňania globálnych cieľov indikátory výsledku, ktoré hodnotia dlhodobý efekt realizovaných aktivít na celkový rozvoj obce.

Monitorovanie prebieha raz ročne, kde sa na konci sledovaného obdobia vypracuje monitorovacia správa, ktorá bude pozostávať z krátkeho popisu aktivít, ktoré sa v obci realizovali počas roka a definovanie ich nadväznosti na stanovenú stratégiu. Ďalej bude sledovať napĺňanie stanovených monitorovacích ukazovateľov. Samospráva každý rok spracuje do monitorovacej správy pripomienky úradu, poslancov, verejnosti. Monitorovacia správa (Príloha 2) tvorí podklad aj pre plánovanie ďalších aktivít a aktualizáciu Akčného plánu, preto by bolo vhodné ju spracovávať v čase prípravy a schvaľovania rozpočtu pre ďalší rok. Za spracovanie monitorovacích správ je zodpovedná samospráva (obecný úrad a starosta), pokiaľ nebude zriadená iná organizácia/komisia, ktorá bude mať v kompetencii napĺňanie stratégie. Monitorovacie správy budú predkladané a schvaľované obecným zastupiteľstvom obce do 31.4. nasledujúceho roku a následne budú predložené vyššiemu územnému celku.

Hodnotiaci proces zbilancuje naplnenie jednotlivých cieľov na základe realizovaných aktivít v území. Hodnotenie napĺňania cieľov stratégie prebehne raz v priebehu trvania stratégie (v polovici trvania stratégie), na základe výsledkov hodnotenia bude aktualizovaný Program hospodárskeho a sociálneho rozvoja obce Píla, a ďalšie hodnotenie prebehne na konci realizácie stratégie. Výsledky záverečného hodnotenia budú tvoriť podklad pre plánovanie ďalšej stratégie (ako Ex-post hodnotenie – Časť A.IV.). Hodnotenie bude zabezpečované samosprávou, príp. organizáciou/komisiou, pričom by bolo vhodné do hodnotenia zapojiť externého hodnotiteľa kvôli zabezpečeniu objektívneho zhodnotenia situácie.

PROGRAM HOSPODÁRSKEHO ROZVOJA A SOCIÁLNEHO ROZVOJA OBCE PÍLA NA OBDOBIE ROKOV 2015-2022

Tabuľka 36 Zoznam ukazovateľov prioritných oblastí a opatrení PHSR

Typ ukazovateľa	Ukazovateľ	Definícia	Informačný zdroj/odkaz	Merná jednotka	Východisková hodnota	Cieľová hodnota
					2015	2022
Prioritná oblasť 1 – ekonomická: Občianska vybavenosť a ekonomický rozvoj						
výsledkový	Počet dopravných nehôd		PZ SR, obec	Počet		
výsledkový	Úspora času v preprave osôb (min.)	Úspora času v preprave osôb v dôsledku zladenia grafikonu verejnej cestnej a železničnej dopravy, resp. v dôsledku iných opatrení. Vypočíta sa ako priemerná úspora času prepravy v pracovných dňoch	obec	Min.		
výsledkový	Počet domácností, ktorým sa zlepšila dostupnosť občianskej vybavenosti	Vypočíta sa ako súčet domácností, ktorým sa zlepšila dostupnosť vďaka realizovaným projektom (pripojili sa na siete, miestne komunikácie a pod.)	obec	Počet	0	
výsledkový	Počet osôb využívajúcich cyklistické cesty	Vypočíta sa ako priemerný počet osôb využívajúcich v pracovných dňoch cyklistickú trasu na prepravu do zamestnania, školy resp. za službami	obec	Počet		
výsledkový	Počet obyvateľov so zlepšeným čistením odpadových vôd		obec	Počet	0	
výsledkový	Počet vytvorených, resp. udržaných pracovných miest	Celkový počet vytvorených a obsadených nových pracovných miest počas 1 roka.	podniky	počet za rok	0	
výsledkový	Počet návštevníkov obce	Súčet návštevníkov podujatí, turistických atrakcií a produktov CR, využívajúcich služby CR a pod. v priebehu kalendárneho roka	obec	počet za rok		
výsledkový	Počet novovytvorených podnikov, živnostníkov a pod.		podniky	Počet	0	
výsledkový	Obsadenosť novovybudovaných bytov	Obsadenosť bytov vybudovaných pre špecifické skupiny obyvateľov ku koncu roka	obec	Počet	0	
výsledkový	Počet realizovaných projektov spolupráce		obec	počet		
1.1.1 Rozšíriť a dobudovať kapacity technickej infraštruktúry						
výstupový	Celková dĺžka nových, resp. zrekonštruovaných ciest a chodníkov, mostov a iných prvkov dopravnej infraštruktúry	Dĺžka sa napočítava	obec	Km	0	
výstupový	Dĺžka nových, resp. rekonštruovaných cyklistických komunikácií	Dĺžka sa napočítava	obec	Km	0	
výstupový	Počet nových verejných dopravných služieb	Počet opatrení, ktoré prispievajú k zabezpečeniu lepšej dostupnosti verejnej dopravy	obec	Počet	0	
výstupový	Počet vybudovaných parkovacích miest		obec	m ²	0	
výstupový	Dĺžka novovybudovaných kanalizačných sietí (bez kanal. prípojok)		obec	Km	0	
výstupový	Počet vybudovaných domových ČOV		obec	Počet	0	

PROGRAM HOSPODÁRSKEHO ROZVOJA A SOCIÁLNEHO ROZVOJA OBCE PÍLA NA OBDOBIE ROKOV 2015-2022

výstupový	Dĺžka nových, resp. rekonštruovaných telekomunikačných sietí a rozvodov		obec	Km	0	
výstupový	Počet prvkov zmodernizovaných alebo zrekonštruovaných systémov verejného rozhlasu		obec	Počet	0	
výstupový	Počet prvkov zmodernizovaných alebo zrekonštruovaných systémov verejného osvetlenia		obec	Počet	0	
výstupový	Počet osadených prvkov kamerového systému		obec	počet	0	
výstupový	Dĺžka vybudovaných, resp. renovovaných rigolov		obec	Km	0	
1.2.1 Identifikovať možnosti využitia potenciálu obce						
výstupový	Počet vybudovaných bytových jednotiek		obec	počet	0	
výstupový	Plocha vysporiadaných majetko-právnych vzťahov pod pozemkami		obec	m ²	0	
výstupový	Počet vytvorených alebo udržiavaných partnerstiev		obec	Počet	0	
výstupový	Počet projektov zhodnocujúcich kultúrne a historické dedičstvo		obec	Počet	0	
výstupový	Počet projektov zameraných na zvýšenie zamestnanosti v obci		ÚPSVAR, obec	Počet	0	
výstupový	Počet podnikov, ktoré inovovali	Za inováciu sa považuje nový produkt alebo služba vyvíjaná firmou, alebo nové technologické postupy, resp. nové procesy v riadení.	podniky	Počet	0	
výstupový	Počet projektov zameraných na rozvoj cestovného ruchu	realizované projekty zamerané na rozvoj infraštruktúry CR, produktov CR, propagáciu a pod.	obec, podniky	Počet	0	
Prioritná oblasť 2 – sociálna: Sociálna infraštruktúra, služby a komunitný život						
výsledkový	Spotreba energie v budovách po realizácii opatrení energetickej efektívnosti		obec	MWh/rok		
výsledkový	Počet nových služieb a prvkov verejnej infraštruktúry	Súčet všetkých novovytvorených, resp. vynovených verejných služieb alebo projektov výstavby, rekonštrukcie, resp. modernizácie obecných budov a zariadení	obec	počet	0	
výsledkový	Počet obyvateľov využívajúcich nové, resp. zlepšené verejné služby	Počet potenciálnych klientov, pre ktorých je daná služba dostupná	obec	počet	0	
výsledkový	Počet podporených kapacít nových, inovatívnych služieb alebo opatrení na komunitnej úrovni, v domácom prostredí, otvorenom prostredí alebo náhradnom prostredí rok po ukončení projektu		obec	počet	0	
výsledkový	Obsadenosť obecných budov určených pre aktivity verejnosti	počet hodín do roka, kedy sú priestory budov a zariadení, ktoré prešli rekonštrukciou alebo modernizáciou, využívané	obec	počet		
výsledkový	Počet obyvateľov, ktorí sa aktívne podieľajú na daniach v obci	Počet obyvateľov, ktorí sa zúčastňujú na spoluorganizovaní aktivít a podujatí v obci, zúčastnia sa zasadania komisií, obecných zastupiteľstiev a pod.	obec	počet		

PROGRAM HOSPODÁRSKEHO ROZVOJA A SOCIÁLNEHO ROZVOJA OBCE PÍLA NA OBDOBIE ROKOV 2015-2022

výsledkový	Vyťaženosť športových priestorov	Počet hodín do roka, kedy sú využívané priestory ihriska	obec	počet	0	
2.1.1 Zlepšiť stav obecných budov a zariadení vo vlastníctve obce a rozvíjať kultúrno-spoločenské a sociálneho života a udržiavanie tradícií						
výstupový	Energetická trieda zrekonštruovaných, novopostavených budov a zariadení	Energetická trieda skolaudovanej a zrekonštruovanej budovy uvedená v rámci energetického certifikátu objektu.	obec	Trieda		
výstupový	Počet projektov rekonštrukcie, resp. modernizácie budov, zariadení a priestorov	Celkový počet zrekonštruovaných budov, zariadení a ich okolia vplyvom realizácie aktivít projektu.	obec	Počet	0	
výstupový	Plocha novopostavených, resp. zrekonštruovaných budov vo vlastníctve obce	Celková podlahová plocha zrekonštruovaných a skolaudovaných budov.	obec	m2	0	
výstupový	Počet realizovaných projektov zlepšenia dostupnosti vzdelávania a poskytovania inovatívnej komunitnej starostlivosti a sociálnych služieb		obec	počet	0	
výstupový	Počet zrekonštruovaných, novopostavených alebo modernizovaných priestorov a zariadení pre športové aktivity		obec	Počet	0	
výstupový	Počet zrealizovaných podujatí a aktivít	Počet podujatí, ktoré prispievajú k zapájaniu rôznych skupín obyvateľstva	obec	počet	0	
výstupový	Počet vytvorených kurzov, vzdelávacích aktivít, školení, prednášok a pod., ktoré sú určené pre rôzne skupiny obyvateľov		obec	počet	0	
Prioritná oblasť 3 – environmentálna: Životné prostredie a vzhľad obce						
výsledkový	Množstvo vytriedeného odpadu	Množstvo vytriedeného komunálneho odpadu, ktorý bol vytriedený na jednotlivé zložky počas jedného kalendárneho roka.	obec	t/rok		
výsledkový	Náklady na odstraňovanie škôd vzniknutých povodňami a prívalovými dažďami		obec	Eur		
výsledkový	Množstvo vyrobenej energie z OZE	Množstvo vyrobenej energie vďaka realizovaným projektom	obec	MWh/rok	0	
výsledkový	Počet obyvateľov využívajúcich opatrenia protipovodňovej ochrany, Počet zrealizovaných vodozádržných opatrení		obec	Počet	0	
3.1.1 Zvýšenie ekologickej stability, energetickej efektívnosti a samostatnosti, zlepšenie odpadového hospodárstva						
výstupový	Počet realizovaných protipovodňových opatrení		obec	Počet	0	
výstupový	Počet projektov zameraných na zvýšenie využívania OZE		obec	Počet	0	
výstupový	Kapacita zariadení na zber rôznych druhov odpadov	sleduje sa plocha a počet separovaných zložiek na zbernom dvore	obec	m3, počet		

Prameň: vlastné spracovanie

ČASŤ E. FINANČNÁ ČASŤ

1. INDIKATÍVNY FINANČNÝ PLÁN OBCE PÍLA

Kapitola súvisiaca s finančným plánom obce je nevyhnutnou a dôležitou súčasťou Plánu hospodárskeho rozvoja a sociálneho rozvoja obce Píla. Obec plánuje svoj rozvoj z pohľadu financií z dlhodobého hľadiska, čo ovplyvňuje mnoho faktorov. Preto je tento finančný plán indikatívny, vytvorený na základe odhadov možných nákladov projektových zámerov, ktoré si obec naplánovala v rámci programovej časti. Je potrebné brať do úvahy, že do finančného plánovania vstupujú viaceré faktory, ako každoročný príjem do rozpočtu obce (daňový ako aj nedaňový), možnosti a podmienky financovania z Európskych štrukturálnych a investičných fondov ako aj ďalších fondov a grantov, harmonogramy výziev, podmienky bankových úverov a pod.

Tabuľka 37 Indikatívny rozpočet v tis. Eur - sumarizácia

priorita /rok	2015	2016	2017	2018	2019	2020	2021	2022	spolu
1 Občianska vybavenosť a ekonomický rozvoj	200,00	308,90	293,90	257,40	260,82	205,82	194,82	182,32	1 904,00
2 Sociálna infraštruktúra, služby a komunitný život	-	176,00	177,67	5,67	5,67	5,67	4,67	4,67	380,00
3 Životné prostredie a vzhľad obce	-	387,50	287,50	280,00	280,00	280,00	-	-	1 515,00
spolu	200,00	872,40	759,07	543,07	546,49	491,49	199,49	186,99	3 799,00

Prameň: vlastné spracovanie

2. VIACZDROJOVÉ FINANCOVANIE PROJEKTOV A AKTIVÍT A MOŽNOSTI FINANCOVANIA PROJEKTOV

Princíp participatívnosti by sa nemal uplatňovať len pri príprave strategického dokumentu, ale aj pri jeho implementácii. Očakáva sa, že nie všetky projekty budú realizované obecnou samosprávou, ale že sa do realizácie zapoja aj ďalšie subjekty, ako je súkromný sektor (napr. v prípade opatrení zameraných na rozvoj ekonomiky, cestovného ruchu, ľudských zdrojov a pod.), tretí sektor (najmä pri projektoch voľno časových aktivít, kultúrno-spoločenského života, komunitného života, ale aj pri zabezpečovaní verejných služieb), subjekty verejnej správy (napr. ÚPSVAR pri vzdelávaní nezamestnaných a pod.). V tom prípade sa očakáva aj viaczdrojové financovanie, ktoré znižuje riziko nerealizovania projektov a teda nenaplnenia stratégie, čo môže vyústiť až do stagnácie rozvoja obce Píla.

Pri hľadaní finančných zdrojov je nutné vychádzať z možností, ktoré obec má a povahy aktivity alebo projektu, ktorý je potrebné v obci realizovať. Podľa toho je možné vyhľadať a zvoliť rôzne spôsoby financovania. Možnosti financovania sa dajú zjednodušene rozdeliť na dve skupiny:

- 1. Možnosti financovania projektov z verejných zdrojov**, medzi ktoré patria EÚ fondy, národné zdroje, ale tiež regionálne, prípadne lokálne zdroje.

2. **Možnosti financovania projektov zo súkromných zdrojov.** Väčšinou sú to granty poskytované neziskovými organizáciami a súkromnými firmami. Ďalej sú to bankové úvery, sponzoring, vstupné, poplatky a pod.

2.1 FINANCOVANIE Z VEREJNÝCH ZDROJOV

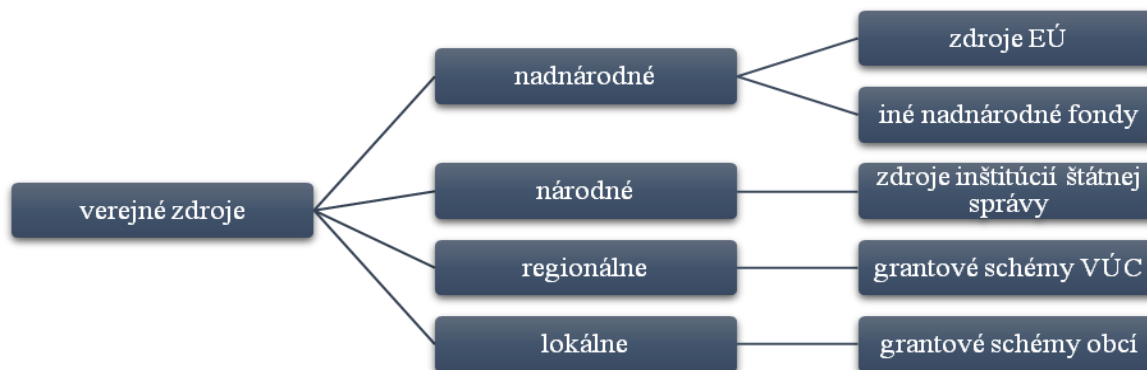

Obrázok 17 Verejné zdroje financovania projektov

Prameň: vlastné spracovanie

Najvýznamnejšími zdrojmi financovania pre obce sú v súčasnom období verejné zdroje, a to najmä **zdroje EÚ**. V programovacom období 2014 – 2020 sú pripravené možnosti spolufinancovať určité projektové zámery z **Politiky súdržnosti** prostredníctvom **Európskych štrukturálnych a investičných fondov (EŠIF)**, ktoré spolu s príspevkom zo Štátneho rozpočtu SR umožňujú realizovať na jednej strane investične náročné projekty ako aj projekty zamerané na ľudské zdroje, kultúru a pod. Rôzne subjekty z verejného, súkromného ako i tretieho sektora môžu žiadať o nenávratný finančný príspevok v závislosti od projektu z týchto operačných programov (uvedené spolu s Riadiacimi orgánmi, ktoré sú za program zodpovedné):

- Integrovaný regionálny OP MPRV SR
- Program rozvoja vidieka MPRV SR
- Ľudské zdroje MPSVR SR
- Kvalita životného prostredia MŽP SR
- Výskum a inovácie MŠVVŠ SR
- Integrovaná infraštruktúra MDVRR SR
- Efektívna verejná správa MV SR
- Rybné hospodárstvo MPRV SR

Ďalšími možnosťami pre získanie finančných prostriedkov z EÚ predstavujú programy **Európskej územnej spolupráce a komunitárne programy**.

Čo sa týka **Európskej územnej spolupráce**, každý z programov je zameraný na rozvoj spolupráce, takže základnou podmienkou je mať aspoň jedného partnera s oprávnených krajín alebo regiónov. Okrem toho má každý program svoje priority, opatrenia a skupiny aktivít, ktoré podporuje. Medzi programy patria: **Programy cezhraničnej**

spolupráce (Riadiacim orgánom je MPRV SR): SK - CZ 2014 – 2020, SK - AT 2014 – 2020, PL - SK 2014 – 2020, SK - HU 2014 – 2020 a ENI HU - SK - RO - UA 2014 – 2020, ďalej *Programy nadnárodnej spolupráce* (Riadiacim orgánom je ÚV SR): Stredná Európa a ETC Dunaj a *Programy medziregionálnej spolupráce*: INTERREG (MH SR), ESPON (MDVRR SR), INTERACT (BSK/MH SR) a URBACT (MDVRR SR).

Komunitárne programy sa zase zameriavajú na špecifické oblasti a medzinárodnú spoluprácu, pričom tieto programy väčšinou riadi Európska únia. Pre obdobie 2014 – 2020 sú pripravené tieto programy: *Erasmus +* pre oblasť Vzdelávanie, odborná príprava, mládež a šport, *Kreatívna Európa (Creative Europe)* pre oblasť Kultúra, *Program zamestnanosti a sociálnej inovácie (programme for Employment and Social Innovation- EaSI)* pre oblasť Zamestnanosť a sociálna politika, *Program pre konkurencieschopnosť malých a stredných podnikov COSME* pre oblasť Podnikanie a priemysel, *Horizon 2020* pre oblasť Veda, výskum, inovácie a energetika, *LIFE* pre oblasť Životné prostredie a *Zdravie pre rast (Health for Growth)* pre oblasť Zdravotníctvo.

Okrem zdrojov EÚ existujú aj ďalšie možnosti ako napríklad *Nórsky finančný mechanizmus* a *Finančný mechanizmus EHP* (EEA grants – granty Islandu, Lichtenštajnska, Nórska).

Národné zdroje sú vytvárané jednotlivými rezortmi pre podporu špecifických aktivít. Úrad vlády SR, jednotlivé ministerstvá a ďalšie orgány štátnej správy majú svoje schémy, ktorými podporujú vybrané aktivity. Najznámejšie verejné zdroje z príspevkových a rozpočtových organizácií sú napríklad *Program obnovy dediny*, *EkoFond*, *Environmentálny fond*, *Štátny fond rozvoja bývania* a pod., z Úradu vlády SR napr. *Program podpory športu*, či napr. z Ministerstva kultúry SR – *Kultúra znevýhodnených skupín*, *Nehmotné kultúrne dedičstvo a kultúrno-osvetová činnosť* a pod.

Vyššie územné celky si môžu vytvárať svoje regionálne grantové schémy na podporu určitých oblastí. Napríklad Nitriansky samosprávny kraj má vytvorený nástroj na podporu rozvoja vidieka *Leader NSK*, Prešovský samosprávny kraj – *NEFO fond*, alebo Bratislavský samosprávny kraj – *Bratislavská regionálna dotačná schéma na podporu kultúry* a pod.

Možno sa stretnúť aj s príkladmi vlastných grantových schém **na miestnej úrovni**, a to nielen na úrovni väčších miest (napr. Nitrianska komunitná nadácia, Grantový program na primárnu protidrogovú prevenciu a voľnočasové aktivity detí a mládeže Bratislavy), ale napr. aj na úrovni vidieckych obcí – príkladom môže byť obec Hrušov (okres Veľký Krtíš), ktorá si vytvorila grantovú schému pre podporu domácich spolkov a združení, čím aktivizovala miestne spolky a združenia a ich projektovú činnosť.

2.2 FINANCOVANIE ZO SÚKROMNÝCH ZDROJOV



Obrázok 18 Súkromné zdroje financovania projektov

Prameň: vlastné spracovanie

Súkromné zdroje poskytujú rôzne organizácie, buď pre budovanie dobrého mena spoločensky zodpovednej organizácie alebo takouto podporou naplňajú svoje poslanie.

Jednak môže ísť o návratný príspevok (úver v banke, zvýhodnená pôžička a pod.), ale tiež o poskytnutie nenávratného finančného príspevku – grantu. Poskytovateľmi na Slovensku sú rôzne organizácie. Granty, ktoré poskytujú sú väčšinou na menšie projekty, ale za to sú jednoduchšie a menej administratívne náročné. Známejšími na Slovensku sú *Nadácia SPP*, *Nadácia Orange*, *IKEA foundation*, *Nadácia MONDI Business Paper SCP*, *Nadácia EKOPOLIS*, *Nadácia Markíza*, *Nadácia Allianz*, *Nadácia TESCO*, *Nadácia VÚB*, *Nadácia Tatra banky*, *ČSOB Nadácia*, *Nadácia Dexia banky Slovensko*, *Nadácia Slovenskej sporiteľne*, *Nadácia Pontis*, *Nadácia otvorenej spoločnosti* a mnohé ďalšie.

Okrem toho aktivity a projekty rozvoja obce môžu podporiť aj domáce firmy prostredníctvom sponzoringu, poskytnutia zariadenia, materiálu a pod.

ZÁVER

Pripravený strategický dokument Program hospodárskeho rozvoja a sociálneho rozvoja obce Píla na roky 2015 – 2022 reflektuje aktuálne potreby obce pre jej ďalší rozvoj. Bol pripravený v spolupráci rôznych subjektov, ktorých sa rozvoj obce Píla dotýka (samospráva, podnikatelia, občania, spolky a združenia). Pri implementácii programu rozvoja je potrebné aj naďalej spolupracovať a komunikovať so všetkými subjektmi, aby bolo možné realizovať naplánované projekty a aktivity a aby sa naplnili stanovené ciele. Vďaka komunikácii bude tiež možné reagovať na prípadné zmeny, ktoré môžu ovplyvniť realizáciu.

PHSR obce Píla na roky 2015 – 2022 stanovil strategický rámec, ktorý nadväzuje aj na regionálny strategický dokument (PHSR Bratislavského samosprávneho kraja), ale aj na ciele politiky súdržnosti, ktoré si stanovila Slovenská republika v Partnerskej dohode implementovanej prostredníctvom operačných programov. Strategický zámer sa zameriava na 3 oblasti; a to hospodársku, environmentálnu a sociálnu. V rámci týchto oblastí si stanovila 6 opatrení, ktoré sa týkajú jednak dobudovania a modernizácie občianskej vybavenosti, sociálnej infraštruktúry a zvýšenia dostupnosti a kvality služieb, využívania potenciálu pre zvýšenie pracovných príležitostí v obci a podporu podnikania, podpory rozvoja komunitného a spoločenského života, zefektívnenia využívania energie a na alternatívne formy energie a zlepšenie úrovne odpadového hospodárstva. Pre jednotlivé opatrenia boli stanovené monitorovacie indikátory a spôsob, akým sa bude program realizovať a monitorovať.

Tento dokument bol spracovaný v zmysle Zákona č. 539/2008 Z. z. o podpore regionálneho rozvoja v znení zákona č. 309/2014 Z. z. a Metodiky na vypracovanie Programu hospodárskeho rozvoja a sociálneho rozvoja obce/obcí/VÚC, verzia 2.0.

ZOZNAM PRÍLOH

Príloha č. 1 – Dotazník pre prípravu Programu hospodárskeho a sociálneho rozvoja

Príloha č. 2 – Doplnujúce informácie

Tabuľka 38 Zoznam analyzovaných koncepcných dokumentov a zdrojov informácií

Tabuľka 39 Súhrnný prehľad projektových zámerov obce Píla

Tabuľka 40 Hodnotiace tabuľky pre výber projektov

Formulár Monitorovacej správy

PRÍLOHA č. 1 – Dotazník pre prípravu Programu hospodárskeho a sociálneho rozvoja

Dotazník pre prípravu Programu hospodárskeho a sociálneho rozvoja obce

Vážená občianka, občan,

Vaša obec spolu s ďalšími susednými obcami potrebujú vypracovať nové strategické dokumenty, v ktorých bude plánovaný ich ďalší rozvoj v rokoch 2014-2020.

Preto sa na Vás obraciame s prosbou o spoluúčasť a spoluprácu pri získavaní Vašich názorov, skúseností, postojov a predstáv o ďalšom smerovaní rozvoja obce. Vďaka nim bude možné vypracovať dokument, ktorý pomôže riešiť Vami stanovené problémy a rozvíjať oblasti, ktoré sú podľa Vás dôležité pre rozvoj.

Vyplnený dotazník, prosím, odovzdajte do zberného boxu, ktorý sa nachádza na Vašom obecnom úrade najneskôr do **21. mája 2014**.

A. OSOBNÉ INFORMÁCIE

1. Pohlavie /vek	Žena	Muž
18-24		
25-34		
35-44		
45-54		
55-64		
65 a viac		

2. Sociálny status
Zamestnanec
Podnikateľ
Nezamestnaný
Dôchodca
Študent
Rodičovská dovolenka
Iné

3. Ako dlho v obci žijete?
Od narodenia
Prisťahoval som sa v detstve
Prisťahoval som sa v dospelosti pred viac ako 5 rokmi
Prisťahoval som sa v dospelosti v posledných 5 rokoch

B. MIESTO BÝVANIA

4. Čo sa Vám na živote vo Vašej obci najviac páči?	Súhlasím	Čiastočne súhlasím	Nesúhlasím
4.1 Život je tu pokojnejší ako v meste.			
4.2 Ľudia sa tu viac zaujímajú jeden o druhého ako v meste.			
4.3 Môžem sa tu lepšie realizovať, naplňovať svoje plány.			
4.4 Blízky kontakt s prírodou.			
4.5 Mám tu rodinu a blízkych priateľov.			
4.6 Iné:			

5. Čo sa Vám na živote vo Vašej obci, naopak, nepáči?	Súhlasím	Čiastočne súhlasím	Nesúhlasím
5.1 Málo pracovných príležitostí.			
5.2 Horšia kvalita a nedostatok služieb a tovarov ako v meste.			
5.3 Za všetkým treba dochádzať do mesta.			
5.4 Nie je tu vytváraný priestor na seberealizáciu.			
5.5 Znečistené životné prostredie.			
5.6 Ľudia sa nechcú zapájať do spoločenského života a tak sa tu nič nedeje.			
5.7 Iné:			

C. ZÁKLADNÉ ŽIVOTNÉ POTREBY

6. Označte, prosím, úroveň spokojnosti s poskytovaním služieb.	Spokojný(á)	Nespokojný(á)
6.1 Dopravná dostupnosť obce		
6.2 Stav chodníkov a ciest		
6.3 Vybavenosť obce kanalizáciou		
6.4 Vybavenosť obce verejným vodovodom		
6.5 Vybavenosť obce plynom		
6.6 Vybavenosť obce elektrinou		
6.7 Dostupnosť internetovým pripojením		
6.8 Dostupnosť signálom mobilných operátorov		
6.9 Stav a upravenosť verejných priestranstiev		
6.10 Systém zberu komunálneho odpadu		
6.11 Dostupnosť a kvalita zdravotníckych služieb		
6.12 Dostupnosť a kvalita predškolských zariadení		
6.13 Dostupnosť a kvalita vzdelávania na ZŠ		
6.14 Dostupnosť a kvalita sociálnych zariadení		
6.15 Možnosti športového vyžitia		
6.16 Možnosti kultúrneho vyžitia		
6.17 Možnosti pre rekreáciu		
6.18 Množstvo kultúrno-spoločenských aktivít		
6.19 Možnosti stravovania a pohostinstva		
6.20 Možnosti komerčných služieb (napr. poštové a finančné služby, skrášľovacie služby, automoto servisy pod.)		
6.21 Stav obecnej knižnice		
6.22 Požiarna ochrana		
6.23 Činnosť obecnej polície		
6.24 Stav domu smútku		

7. Doplňte, prosím, ktoré služby sú podľa Vás nedostatočné a chýbajú Vám:

.....

D. PRÁCA

8. Ste spokojný(á) s pracovnými možnosťami v obci?	Spokojný(á)	Nespokojný(á)
8.1 Pre mladých		
8.2 Pre ženy		
8.3 Pre mužov		

PRÍLOHA č. 1 – Dotazník pre prípravu Programu hospodárskeho a sociálneho rozvoja

9. V ktorom odvetví by podľa Vás bol najpotrebnejší vznik nových pracovných príležitostí?		10. Prečo podľa Vás nevznikajú uvedené príležitosti?	
9.1 V poľnohospodárstve, vinárstve, lesníctve		10.1 Zlá dostupnosť regiónu	
9.2 V potravinárskom sektore		10.2 Nedostatočne vybudovaná infraštruktúra potrebná pre podnikanie	
9.3 V priemysle		10.3 Nedostatočná kvalita pracovnej sily	
9.4 V stavebníctve		10.4 Legislatívne bariéry	
9.5 V remeselnej výrobe		10.5 Nezájum zo strany podnikateľov	
9.6 V obchode a komerčných službách		10.6 Nezájum obce	
9.7 V cestovnom ruchu		10.7 Iné:	
9.8 Vo verejnej správe			
9.9 V sociálnej oblasti			
9.10 V inej sfére:			

E. SOCIÁLNY PRIESTOR

11. Ako by ste charakterizovali:	Dobré	Ani dobré ani zlé	Zlé
11.1 medziľudské vzťahy v obci			
11.2 vaše susedské vzťahy			

12. Zaujímate sa o dianie:	Áno často	Sporadicky
12.1 v obci		

13. Prosím, vyjadrite sa k týmto výrokom podľa situácie vo Vašom okolí	Súhlasím	Nesúhlasím
13.1 Obyvatelia majú dostatok príležitostí k spoločným kontaktom.		
13.2 Obyvatelia majú dostatok možností na sebarealizáciu.		
13.3 Obyvatelia sú aktívni a snažia sa zatriktívniť život v obci, či spríjemniť prostredie.		
13.4 V obci existuje len pár jedincov, ktorí sa snažia, ale väčšina obyvateľstva je pasívna a nezaujíma sa o život v obci.		
13.5 Obyvatelia sú väčšinou k svojmu okoliu ľahostajní.		
13.6 Niektorí obyvatelia kazia snahu iných.		

14. Odkiaľ získavate väčšinu informácií o dianí v obci?	
14.1 Z obecného rozhlasu, tlačovín, úradnej tabule	
14.2 Zo zastupiteľstiev, verejných zhromaždení	
14.3 Od starostu a poslancov	
14.4 Na ulici, v obchode, od susedov, v kostole	
14.5 Z internetu	
14.6 Iné:	

15. Ste ochotný(á) podieľať sa na aktivitách v obci?	
15.1 Áno, a aj som aktívny(a) v spolku, združení	
15.2 Áno, som ochotný(á), ale zatiaľ aktívny(a) nie som.	
15.3 Bol by som ochotný(á), ale neviem ako by som mohol.	
15.4 Nie, je mi to jedno.	

F. ROZVOJ OBCE

16. Na čo by ste prednostne využili finančné prostriedky obce?	Prosím, špecifikujte čo konkrétne (aké akt realizované)
16.1 Na vybudovanie, resp. na rekonštrukciu infraštruktúry	
16.2 Na vybudovanie, resp. rekonštrukciu školských, sociálnych alebo zdravotníckych zariadení	
16.3 Na vytvorenie podmienok pre kultúrno-spoločenský a športový potenciál	
16.4 Na kultúrno-spoločenské a športové aktivity	
16.5 Na zatriktívnenie okolia	
16.6 Na zlepšenie životného prostredia	
16.7 Na podporu rozvoja výroby	
16.8 Na podporu rozvoja služieb	
16.9 Na podporu rozvoja cestovného ruchu a rekreáciu	
16.10 Na podporu poľnohospodárstva, vinárstva, potravinárstva	
16.11 Na podporu tvorby pracovných miest v iných oblastiach	
16.12 Na rozvoj špecifických sociálnych skupín (mládež, dôchodcovia, nezamestnaní a pod.)	
16.13 Iné:	

17. Ako si predstavujete budúcnosť Vašej obce?	
17.1 Obec bude známy v širokom okolí vďaka rozvinutému vidieckemu cestovnému ruchu založenom na lokálnych produktoch a službách. Domácim obyvateľom bude poskytovať príjemný priestor pre bývanie založenom na tradičnom vidieckom štýle.	
17.2 Obec bude predovšetkým príjemným miestom pre bývanie s dostupnými a kvalitnými službami, atraktívnym vzhľadom a kvalitným životným prostredím s bohatým kultúrno-spoločenským životom.	
17.3 Obec bude predovšetkým príjemným miestom pre bývanie s dostupnými a kvalitnými službami s dostatkom pracovných príležitostí pre domácich obyvateľov.	
17.4 Obec bude vďaka svojej dostupnosti a infraštruktúrnej vybavenosti centrom pre investičné výrobné aktivity, ktoré budú poskytovať prácu nielen domácim obyvateľom, ale aj obyvateľom mimo obce.	
17.5 Ak máte inú predstavu, uveďte ju prosím:	

Ďakujeme za Vašu spoluprácu, trpezlivosť a Vaše podnetné návrhy.

PRÍLOHA č. 2 – Doplnujúce informácie

Tabuľka 38 Zoznam analyzovaných koncepčných dokumentov a zdrojov informácií

Názov dokumentu / Zdroj dát	Platnosť dokumentu	Úroveň dokumentu / dát	Oblasť dát / téma	Webová stránka
Metodika na vypracovanie Programu hospodárskeho rozvoja a sociálneho rozvoja obce/obcí/VÚC, verzia 2.0	Platná od Februára 2015	národná		
Štatistický úrad SR	-	národná	Demografia, prírodné zdroje	www.statistics.sk
SODB 1991, 2001, 2011	-	národná	Demografia, ekonomická situácia, sociálna a technická infraštruktúra	www.statistics.sk
Živnostenský register SR, Obchodný register SR	-	národná	Ekonomická situácia	www.orsr.sk , www.zrsr.sk
Vyhl. č. 81/1998 Z. z. zo dňa 3.3.1998	platná od 1.5.1998	národná	Životné prostredie	
Program hospodárskeho a sociálneho rozvoja obce Píla na roky 2008 – 2013 s výhľadom do roku 2015	2008 - 2015	miestna	Ex-post hodnotenie	
Program hospodárskeho a sociálneho rozvoja Bratislavského samosprávneho kraja 2014 – 2020	2014 – 2020	regionálna	Súlad programu s regionálnym strategickým dokumentom	
Partnerská dohoda o využívaní európskych štrukturálnych a investičných fondov v rokoch 2014-2020 a súvisiace operačné programy	2014 – 2022	národná	Finančný plán	www.partnerskadohoda.gov.sk
Metodický pokyn CKO č. 17, verzia 1	Od 2015	národná	Merateľné ukazovatele	http://www.partnerskadohoda.gov.sk/metodicke-pokyny-cko/

Prameň: vlastné spracovanie

PRÍLOHA č. 2 – Doplnujúce informácie

Tabuľka 39 Súhrnný prehľad projektových zámerov obce Píla

P. č.	číslo opatrenia PHSR obce	Názov projektu/aktivity	Nositeľ projektu a prípadní partneri	Klasifikácia stavby	Priorita	Termín realizácie projektu		Predpokladané náklady	Napĺňanie opatrenia PHSR VÚC
						od	do		
1	2	3	4	5	6	7	8	9	10
1	1.1.1	Vytvoriť parkovacie priestory v obci	obec	2112 Miestne komunikácie	stredná	2017	2017	70 000 €	7. Podpora udržateľnej doprave a odstraňovanie prekážok v kľúčových sieťových infraštruktúrach
2	1.1.1	Zrekonštruovať chodníky v niektorých častiach obce	obec	2112 Miestne komunikácie	stredná	2018	2022	30 000 €	7. Podpora udržateľnej doprave a odstraňovanie prekážok v kľúčových sieťových infraštruktúrach
3	1.1.1	Zrekonštruovať miestne komunikácie v niektorých častiach obce	obec	2112 Miestne komunikácie	vysoká	2018	2019	100 000 €	7. Podpora udržateľnej doprave a odstraňovanie prekážok v kľúčových sieťových infraštruktúrach
4	1.1.1	Vybudovať kanalizáciu resp. systém domových ČOV (Spracovanie štúdie na 2 alternatívy: 1-sieť domových čistiarní odpadových vôd, 2- celoobecná kanalizácia. Porovnanie štúdií, vypracovanie PD a následná realizácia)	obec	2223 Miestne kanalizácie	vysoká	2017	2022	500 000 €	6.Ochrana ŽP a presadzovanie udržateľného využívania zdrojov
5	1.1.1	Revitalizácia rigolov	obec	2223 Miestne kanalizácie	stredná	2018	2019	50 000 €	6.Ochrana ŽP a presadzovanie udržateľného využívania zdrojov
6	1.1.1	Zvýšiť kapacitu telekomunikačnej siete	obec	2224 Miestne elektrické a telekomunikačné rozvody a vedenia	vysoká	2016	2017	do 30 000 €	11. Zvyšovanie inštitucionálnych kapacít a zabezpečovanie efektivity verejnej správy
7	1.1.1	Rekonštrukcia verejného rozhlasu	obec		stredná	2016	2020	5 000 €	11. Zvyšovanie inštitucionálnych kapacít a zabezpečovanie efektivity verejnej správy
8	1.1.1	Rekonštrukcia verejného osvetlenia	obec		stredná	2016	2018	15 000 €	11. Zvyšovanie inštitucionálnych kapacít a zabezpečovanie efektivity verejnej správy
9	1.1.1	Vybudovanie kamerového systému	obec		nízka	2019	2022	20 000 €	11. Zvyšovanie inštitucionálnych kapacít a zabezpečovanie efektivity verejnej správy
10	1.1.1	Vybudovanie malého prestupného terminálu s bezpečnými odstavňými plochami pre autobusy, prístrešky pre cestujúcich,priestory na odloženie	obec		stredná	2016	2017	100 000 €	7. Podpora udržateľnej doprave a odstraňovanie prekážok v kľúčových sieťových infraštruktúrach

PRÍLOHA č. 2 – Doplnujúce informácie

		bicyklov, základný mobiliár, rekonštrukcia križovatky s dôrazom na zvýšenie bezpečnosti cestujúcich.							
11	1.1.1	Budovanie dopravnej siete s napojením na regionálnu integrovanú dopravu	obec		stredná	2017	2022	od 30 000 - do 150 000 €	7. Podpora udržateľnej doprave a odstraňovanie prekážok v kľúčových sieťových infraštruktúrach
12	1.1.1	Vybudovanie cyklotrasy v lesnom poraste nad obcou	obec		nízka	2018	2022	do 100 000 €	7. Podpora udržateľnej doprave a odstraňovanie prekážok v kľúčových sieťových infraštruktúrach
13	1.1.1	prepojenie dvoch náučných chodníkov Píla -Častá cez Červený Kameň	obec + susedná obec + VÚC + OOCR		stredná	2020	2022	do 150 000 €	6.2 Ochrana, podpora a rozvoj kultúrneho a prírodného dedičstva
13	1.1.1	Vybudovanie altánku - vyhladky na kopci pri ČK(obnova zaniknutého z 19-storočia)	obec + susedná obec + VÚC + OOCR+ MAS		stredná	2017	2019	do 30 000 €	6.2 Ochrana, podpora a rozvoj kultúrneho a prírodného dedičstva
13	1.2.1	Vytvorenie podmienok pre vybudovanie nájomných bytov v obci	obec		stredná	2019	2022	do 30 000 €	9. Podpora sociálneho začleňovania a boj proti chudobe
14	1.2.1	Otvorenie lokality cca 6-10RD pre IVB v obci	obec + investor		stredná	2016	2021	do 150 000 €	
14	1.2.1	Vysporiadať pozemkové vzťahy pod miestnymi komunikáciami	obec		stredná	2016	2022	do 10 000 €	7. Podpora udržateľnej doprave a odstraňovanie prekážok v kľúčových sieťových infraštruktúrach
15	1.2.1	Vytvoriť podmienky pre cezhraničnú spoluprácu	obec		nízka	2017	2022	do 5 000 €	11. Zvyšovanie inštitucionálnych kapacít a zabezpečovanie efektivity verejnej správy
16	1.2.1	Vytvoriť pamätnú izbu v obci	obec	1262 Múzeá a knížnice	stredná	2016	2018	do 1 000 €	
17	1.2.1	Vytvoriť podmienky pre vznik pracovných príležitostí priamo v obci	obec		stredná	2016	2020	do 100 000 €	8. Podpora zamestnanosti a podporovanie mobility pracovnej sily
18	1.2.1	Podpora inovácií v miestnych podnikoch	obec		stredná	2017	2022	do 10 000 €	1. Posilnenie výskumu, technologického rozvoja a inovácií
19	1.2.1	Vybudovať ZOO	obec v spolupráci s investorom		stredná	2015	2016	400 000 €	8. Podpora zamestnanosti a podporovanie mobility pracovnej sily
14	1.2.1	Revitalizácia obecného pozemku na multifunkčný oddychový priestor	obec		stredná	2016	2022	do 300 000 €	6.6 Podpora udržateľného integrovaného rozvoja miest a obcí
20	2.1.1	Rekonštrukcia obecného úradu	obec	1220 Budovy pre	vysoká	2016	2017		11. Zvyšovanie inštitucionálnych kapacít

PRÍLOHA č. 2 – Doplnujúce informácie

				administratívu				150 000 €	a zabezpečovanie efektivity verejnej správy
21	2.1.1	Rekonštrukcia kultúrneho domu	obec	1261 Budovy na kultúrnu a verejnú zábavu	vysoká	2016	2017	200 000 €	11. Zvyšovanie inštitucionálnych kapacít a zabezpečovanie efektivity verejnej správy
22	2.1.1	Rekonštrukcia domu smútku	obec	1272 Budovy a miesta na vykonávanie náboženských aktivít	stredná	2016	2020	do 10 000 €	11. Zvyšovanie inštitucionálnych kapacít a zabezpečovanie efektivity verejnej správy
23	2.1.1	Vybudovanie detského ihriska v niektorých častiach obce	obec	2411 Športové ihriská	stredná	2017	2022	do 10 000 €	10. Investovanie do vzdelávania, zručností a celoživotného vzdelávania
24	2.1.1	Poskytovať inovatívnu komunitnú starostlivosť a sociálne služby	obec		stredná	2017	2022	do 10 000 €	9. Podpora sociálneho začleňovania a boj proti chudobe
25	2.2.1	Zvýšiť ponuku voľnočasových aktivít pre deti a mládež	obec		stredná	2017	2022		10. Investovanie do vzdelávania, zručností a celoživotného vzdelávania
26	2.2.1	Vytvoriť podmienky pre komunitné aktivity pre všetky vekové kategórie obyvateľov	obec		stredná	2018	2022	do 30 000 €	10. Investovanie do vzdelávania, zručností a celoživotného vzdelávania
27	3.1.1	Vybudovanie malých vodných elektrární	obec	2302 Stavby energetických zariadení	vysoká	2016	2020	100 000 €	6.Ochrana ŽP a presadzovanie udržateľného využívania zdrojov
28	3.1.1	Zvýšenie energetickej efektívnosti budov (bytových domov, obecných budov využívaných napr. na zdravotné, sociálne, vzdelávacie účely)	obec		stredná				4. Podpora prechodu na nízkouhlíkové hospodárstvo vo všetkých sektoroch
29	3.1.1	Protipovodňové opatrenia - vytvorenie štúdie PD - realizácia vodozádržných opatrení a opatrenia na reguláciu toku v kritických miestach	obec		stredná	2016	2020	300 000 € ¹	5. Podpora prispôsobenia sa zmenám klímy a predchádzania rizikám a ich riadenia
30	3.1.2	Realizácia separovaného odpadu	obec		vysoká	2016	2017	do 30000 €	6.Ochrana ŽP a presadzovanie udržateľného využívania zdrojov
31	3.1.2	Vybudovanie zberného dvora	obec		vysoká	2016	2016	100 000 €	6.Ochrana ŽP a presadzovanie udržateľného využívania zdrojov

Prameň: vlastné spracovanie

PRÍLOHA č. 2 – Doplnujúce informácie

Tabuľka 40 Hodnotiace tabuľky pre výber projektov

otázka		možná odpoveď				
1	Do akej miery je realizácia projektu nevyhnutná?	3 - realizácia je nutná okamžite, havarijný stav	2 - realizácia je potrebná, inak by mohol vzniknúť havarijný stav	1 - realizácia je potrebná	0 - realizácia projektu nie je nevyhnutná	
2	Spĺňame podmienky a kritériá hodnotenia projektu? (v prípade žiadostí o financovanie z iných zdrojov)	áno	nie	<i>pokiaľ nie, tak hľadáme iné možnosti financovania, resp. sa rozhodneme, že projekt nebudeme realizovať</i>		
3	Kto sú dotknuté osoby a inštitúcie projektom?	uviesť:				
3a	Prebehla diskusia so zástupcami dotknutých osôb?	áno	áno, ale nie o všetkými	nie		
3b	Vznikol konsenzus o spôsobe riešenia problému?	áno	vznikol kompromis	väčšina sa zhodla	väčšina sa nezhodla	
3c	Je niekto z dotknutých osôb a inštitúcií ochotný pomôcť?	áno	nie			
3d	Ako?	uviesť:				
3e	Príp. môže nám niekto brániť v realizácii, resp. skomplikovať realizáciu?	áno	nie			
3f	Ako tomu zabrániť?	uviesť:				
4	Je zvolený spoľahlivý partner?	áno	partner nie je	partner nie je spoľahlivý, je potrebné si dávať pozor na		
5	Do akej miery realizácia projektu ovplyvní:					
	- ekonomickú situáciu dotknutých osôb a inštitúcií?	-- veľmi negatívny dopad	- negatívny dopad	0 nemá dopad	+ pozitívny dopad	++ veľmi pozitívny dopad
	- sociálnu situáciu dotknutých osôb a inštitúcií?	-- veľmi negatívny dopad	- negatívny dopad	1 nemá dopad	+ pozitívny dopad	++ veľmi pozitívny dopad
	- spoločenskú situáciu dotknutých osôb a inštitúcií?	-- veľmi negatívny dopad	- negatívny dopad	2 nemá dopad	+ pozitívny dopad	++ veľmi pozitívny dopad
	- ekologickú situáciu v obci a okolí?	-- veľmi negatívny dopad	- negatívny dopad	3 nemá dopad	+ pozitívny dopad	++ veľmi pozitívny dopad
6	Máme dostatok kapacít na realizáciu daného projektu, aktivít?					
	- finančné kapacity	áno	nie	nepotrebujeme		
	- ľudské kapacity	áno	nie	nepotrebujeme		
	- časové kapacity	áno	nie	nepotrebujeme		
	- materiálne kapacity	áno	nie	nepotrebujeme		
7	Existuje iný spôsob riešenia projektu?	áno	nie			
7a	Ak áno, je efektívnejší?	áno	nie			
8	Je zvolený spôsob financovania najvhodnejší?	áno	nie			

PRÍLOHA č. 2 – Doplnujúce informácie

8a	Existujú aj iné možnosti financovania projektu?	áno	nie	áno, ale za nevýhodných podmienok		
9	Sú finančné náklady vynaložené efektívne? (vzhľadom k očakávaným výstupom?)	áno	nie			
10	Sú podmienky realizácie projektu legislatívne ošetrené (vlastníctvo, zazmluvnenie dodávateľov a pod.)?	áno	nie			
11	Ktoré opatrenie sa napĺňa realizáciou projektu?	uviesť:				
12	Oplatí sa realizovať projekt? (na váhy si dať prínosy a náklady (nielen finančné, ale aj časové, materiálne, ľudské)	prínosy výrazne prevažujú náklady	prínosy prevažujú náklady	prínosy neprevažujú náklady	náklady prevažujú prínosy	

Prameň: vlastné spracovanie

Formulár Monitorovacej správy

Správa o plnení akčného plánu obce Píla k (dátum spracovanie monitorovacej správy) bola spracovaná v zmysle Programu hospodárskeho rozvoja a sociálneho rozvoja obce Píla na roky 2015 – 2022, kapitola D. Realizačná časť. Cieľom monitoringu Akčného plánu obce Píla je pripraviť komplexnú informáciu o tom, ako sa plnia opatrenia navrhnuté v PHSR obce počas celého obdobia platnosti dokumentu. Tieto údaje sú k dispozícii pre samosprávu a širokú verejnosť.

Monitorovacia správa o plnení Akčného plánu má 4 časti:

1. Zhodnotenie realizovaných aktivít a projektov,
2. Opis realizácie projektov a aktivít,
3. Aktualizácia Akčného plánu a
4. Pripomienky a navrhované zmeny v procesoch realizácie, monitorovania a hodnotenia.

Akčný plán obce Píla je zoradený podľa priorít a opatrení. Odpočet aktivít v akčnom pláne je spracovaný z pohľadu obce Píla, v niektorých prípadoch je ako realizátor danej aktivity uvedený iný subjekt (investor, prevádzkovateľ, partnerská inštitúcia a pod.). V akčnom pláne sú vymenované aktivity bežného, kapitálového a podporného charakteru v časovom slede. Akčný plán je spracovaný na základe údajov zo schváleného rozpočtu obce, schválených strategických dokumentov obce a údajov obecného úradu obce Píla.

Aktuálna verzia akčného plánu je zverejnená na webovej stránke www.....

Pripomienky k akčnému plánu mesta je možné zaslať e-mailom na adresu@.....sk.

Ďalší monitoring akčného plánu sa uskutoční ku dňu (text je upraviteľný)

1. Zhodnotenie realizovaných aktivít a projektov z Akčného plánu k (dátum)*

Priorita/opatrenie	Názov priority/opatrenia/projektu/aktivity	Plánovaný termín realizácie	Ukazovateľ výstupu	Počiatková hodnota ukazovateľa	Plánovaná hodnota ukazovateľa	Skutočná hodnota ukazovateľa	Rozpočet mesta/obce/kraja	Externé zdroje	Realizácia aktivít od do a plán na obdobie od do	Opatrenie samosprávneho kraja

* okrem aktivít a projektov z Akčného plánu, ktoré je povinné monitorovať, budú monitorované aj ďalšie aktivity a projekty, ktoré sa týkajú napĺňania jednotlivých opatrení a cieľov.

2. Opis realizácie aktivít

PRÍLOHA č. 2 – Doplnujúce informácie

- popis zásadných faktov, ktoré sa udiali počas realizácie projektov a majú vplyv na plnenie stratégie (oneskorenie realizácie, realizácia nad rámec plánovaného projektu a pod.)
- pokiaľ sa niektoré z projektov z Akčného plánu nerealizovali, zdôvodnenie, prečo sa nerealizovali a aké nápravné opatrenia boli prijaté

3. Aktualizácia Akčného plánu pre rok

Opatrenie/aktivita	Termín (rok)	Zodpovedný	Financovanie	Ukazovateľ výstupu	Opatrenie samosprávneho kraja

4. Pripomienky a navrhované zmeny v procesoch realizácie, monitorovania

.....

Prameň: vlastné spracovanie